Her
Slg. Her
1564

Sig. Her 1564

1564

Die Schneider=Mamsells.

Vaudeville in Einem Akt,

frei nach Scribe

von

Louis Angely.

Zum Erstenmale aufgeführt auf dem Königsstädtischen Theater zu Berlin, den 12ten November 1824.

Anmerkung. Die vollständige Partitur zu diesem Vaudeville ist gegen portofreie Einsendung von 5 Rthl. 20 Sgr. von mir zu beziehen.

Louis Angely,
Berlin, Spandauerstraße Nr. 61.

Bayerische Staatsbibliothek MÜNCHEN

Personen.

Herr van der Hort, reicher Banquier aus Amsterdam, jetzt in Berlin.

Julie, seine Gattin.

Emil Walter, sein Commis.

Felix Hilarius, Schreiber bei einem Justiz-Commissarius, Emils Freund.

Clementine Helene Emmeline Mimili Hulda Aline Amanda	Schneider-Mamsells in der Kleiderhandlung der Madame Vermont.

Ein Bedienter des Herrn van der Hort.

Das Theater stellt die Arbeitsstube einer Putz= und Kleidermacherin vor. Links im Hintergrunde und rechts an der ersten Coulisse eine Seitenthüre; an der zweiten ein Fenster. Mittelthüre als Haupt-Eingang.

Erste Scene.

Clementine, Helene, Aline, Hulda, (sitzen an einem großen Tische und arbeiten.) **Mimili,** (steht rechts vor einem kleineren Tische und plättet ein Kleid.) **Emmeline,** (sitzt links für sich allein an einem Tischchen; sie ist traurig und nachdenkend, und liest von Zeit zu Zeit einen Brief, den sie aus ihrer Schürzentasche hervorzieht).

Mimili.

Nun, Clementine, Du wolltest uns ja das Liedchen vorsingen, das Dir so gefallen hat?

Clementine.

Herzlich gern, wenn es Euch nur auch gefallen wird.

Mimili.

O es wird schon, es wird schon! singe nur!

Clementine.

So gebt Achtung!

Nr. 1. Lied.

Mel. Lieber kleiner holder Engel ꝛc.

Lottchen saß beim Lampenschimmer,
Dacht' an ihren Bräutigam,
Trat ein alter Herr in's Zimmer,
Sprach von seiner Liebesflamm':
Holde Kleine,
Sei die Meine,
Ach, ich seufze Tag und Nacht!
Deine Jugend,
Deine Tugend
Haben mich verliebt gemacht.
Zu den süßen
Kleinen Füßen
Leg' ich Gold und Perlen Dir
Still' mein Klagen!
Pferd' und Wagen
Führen, Engel, Dich zu mir!

Helene.

Alle Tausend! Pferd' und Wagen!

Hulda.

Und Gold und Perlen! Uem!

Mimili.

Still doch! Es geht ja noch weiter.

Clementine (singt weiter.)

Lottchen sah den alten Gecken
Bitterbös und drohend an.

Doch er ließ sich gar nicht schrecken,
Bis mit Nachdruck sie begann:
Kann nicht dienen,
Danke Ihnen,
Denn ein Andrer hat mein Herz.
Müßt mich schämen
Gold zu nehmen,
Um zu tauschen Reu und Schmerz;
Ihre Klagen,
Pferd' und Wagen
Haben nicht mein Herz erweicht;
Darum wandern
Sie zu Andern,
Die erhören Sie vielleicht.

Mimili,
(welche immer plättet).

Ist das möglich? — sie hat den reichen Herrn abgewiesen?

Clementine.

Ja wohl!

Helene.

Hm! die Geschichte ist so übel nicht — aber gar zu unwahrscheinlich.

Mimili.

Freilich — das ehrbare Lottchen war ein bischen gar zu dumm!

Emmeline.

Großer Gott! Mamsells! ich begreife nicht,

wie Sie so reden können! Die treue Lotte liebte einen Andern! — Ach! lieben ist leben! und wer wahrhaft liebt, liebt für die Ewigkeit! O, was bringt es für süße Erinnerungen zum Vorschein, wenn man sich an Stunden der Seligkeit und der Vergangenheit erinnert. O Zukunft der Liebe, wer Dir in's Herz sehen könnte!

Helene.

Ach Gott, liebe Emmeline! Sie sind gar zu romanisch! Das kommt daher, weil Sie den ganzen Tag lesen! Wie lange sind Sie nicht schon in der Lesebibliothek bei Viewegs abonnirt!

Mimili.

Und auch bei Kralowsky's! Wissen Sie noch, in der Jägerstraße in der Putzhandlung? Madam glaubte, Sie zögen Marly und Spartery=Knöpfe auf die Form und derweile hatten Sie Blassontaine unterm Tisch.

Helene.

Und solch ekliges Zeug von Walter Spott, und von Grillpanzer, setzen Sie sich in den Kopf. Das wäre mir nicht möglich.

Mimili.

Das Vergißmeinnicht=Taschenbuch hat sie

sich auch schenken lassen, aber die Mannsleute vergessen sie doch!

Hulda.

Den Beobachter an der Spree hält sie auch.

Helene.

Auch den? nu, dann wunderts mich gar nicht, daß Sie den ganzen Tag die Hände in den Schooß legen, statt zu arbeiten.

Emmeline.

Lieblose, gemüthsarme Gefährtin! das sagen Sie nur, damit Madam mich gehen lassen soll. — Mir gleichviel! das Schicksal winkt! ich folge ihm! die kurze Zeit meines Hierseins werde ich auch noch überstehen.

Helene.

I du mein Gott, was fehlt ihr denn?

Mimili

(stellt das Plätteisen auf die Erde, winkt den übrigen, und sagt ihnen mit halblauter Stimme):

Wissen Sie denn noch gar nichts, Mamsells? Emmeline hat mir vertraut: sie wolle den Faden ihres Lebens zerschneiden.

Alle.

Herr Je! — Warum denn?

Nr. 2.

Mel. Hebe, sieh in sanfter Feier 2c.

Mimili.

Ach ihr wißt, der junge Meyer
Betete die Arme an;
Doch jetzt schreibt er ihr aus Speyer,
Daß er sie nicht mehr lieben kann.
In die Spree will sie nun vor Gram sich stürzen,
Ihres Lebens ist gänzlich sie satt;
Doch erst näht sie noch die sechs Gingbamschürzen,
Die sie heute sich zugeschnitten hat.

Helene.

Wie? Emmeline?! Ist es wahr!

Emmeline.

Es ist wahr! — Aber Madam soll meinetwegen nicht in Verlegenheit gesetzt werden — hat sie eine andere gefunden, die meine Stelle ersetzen kann — nun dann — hinein in's kühle Grab! — So lange kann ich schon warten, die Mühlen sind jetzt ohnehin geschützt.

Helene.

Na hören Sie mal, Sie haben sich zu sehr — Sie haben ja ganz den Kopf verloren! — Musje Meyer war freilich ein netter Mensch — ich habe ihn selbst ein paar Tage lang sehr niedlich gefunden — aber mich seinetwillen in die Spree stürzen! na das sollte mir fehlen! Gott be-

bewahre! wegen einem jungen Menschen in die Spree! oho! noch nicht einmal in den Kupfergraben. Das ist eine Conduite, die ein anständiges Mädchen compromenirt. Ein bischen Verzweifeln, das geb' ich zu — das kostet nicht den Hals!

Hulda.

Helene hat Recht — warten Sie wenigstens noch vier Wochen — vielleicht haben Sie ihn bis dahin vergessen.

Helene.

Das ist auch möglich.

Emmeline.

Nein — nein — nein! das ist unmöglich! — ich Meyern vergessen? nein! Meyer! inständigst geliebter Gegenstand meiner ewigen Liebe des Herzens!

Mimili.

Na, es ist der Erste nicht gewesen, und wird der Letzte nicht sein, um den Sie sich getröstet haben, wegen verschmähter Liebe. — Wissen Sie wohl — Breseke?

Emmeline.

O ich bitte Sie! keine Erwähnung dieses ungetreuen Mühlendammers!

Mimili.

Alle Morgen, wenn wir in die Schneiderschule gingen, standen Sie voll Sehnsucht an der Walkmühle und warteten bis die Ladens aufgemacht wurden; wie oft habe ich Ihnen Gesellschaft geleistet! Ach, wie unglücklich waren Sie manchmal, wenn Breseke die Zeit verschlafen hatte, und sein Laden der letzte war. Aber auch was für eine Freude, wenn der Geliebte dann heraustrat, zur Hälfte eingewickelt in eine gewaltige Halsbinde; wenn er dann mit steifgefrornen Fingern sich in die Tolle fuhr und eine behutsame Sechse zur Locke drehte; wenn er mit der blechernen Sprengebüchse den Bürgersteig mit nassen Achten beplanschte und dabei sehnsuchtsvoll nach Ihnen hinüber blickte, sich die selbstgewichsten Stiefeln begoß und seufzte, daß man es bis übern Damm hören konnte. Wenn er dann den Vorübergehenden zurief: „Kommen Sie heran! was steht zu Ihren Diensten? Was suchen Sie sich? Kaufen Sie mir was ab: Chergebri, Etamin, Bompassin, Cannefas, alles billig! alles wohlfeil!" — Ach, wie haben Sie damals manche Bauerfrau beneidet, die aus den dicken Händen Ihres geliebten Breseke eine

Zwilchschürze erhandelt hatte. Und was wurde draus? Breseke heirathete seinem Prinzipal seine Köchin, und ließ Ihnen sitzen. Damals wollten Sie auch bei Liesens in die Panke springen, aber der Meyer kam, sah und liebte Sie, und adje Breseke! Gute Nacht, Panke! — Jetzt hat Meyer sein Verhältniß abgebrochen, nu wollen Sie in die Spree?!

Emmmeline.

Ach, Mimili! Sie wollen mein ganzes innerstes System umwälzen, aber es hat zu feste Wurzel gefaßt!

Helene.

Ah bah! Sie müssen sich nur Zerstreuung machen. Wenn Sie vorgestern mit mir in Charlottenburg gewesen wären — (etwas leiser) dann — ich habe Ihnen wohl noch nicht gesagt, Mamsells, daß mir ein Abentheuer passirt ist — ein Abentheuer, sag ich Ihnen, — ein recht schauderhaftiges, abentheuerliches, romantisches!

(Alle stehen auf und versammeln sich um sie, nur Clementine nicht.)

Alle.

Ein Abentheuer?!

Helene.

Ja. Aber — schwören Sie mir, es nicht weiter zu sagen.

Alle.

Keiner Seele — Sie kennen uns ja — geschwind, erzählen Sie!

Clementine,

(die immer gearbeitet hat).

Mamsells, wer hat mir meinen Zwirn genommen?

Mimili.

Da liegt ja der ganze Knaul vor Ihnen.

Clementine.

Nicht doch — das ist dreidräthiger — meiner ist vierdräthig.

Hulda.

Da ist er! da ist er!

Alle.

Nun geschwind, Helene! erzählen Sie!

Helene.

Stellen Sie sich vor! Schon vier Sonntage hinter einander treffe ich in Charlottenburg mit einem jungen, steinreichen, höchst liebenswürdigen, englischen Brabanter Kaufmann zusammen, der mich für eine Gräfin hält.

Emmeline.

Sagen Sie? wie kommt er dazu?

Helene.

Erstens, weil ich ihm gesagt habe, daß ich eine wäre — und dann — wegen meines schönen Anzugs — der allerdings äußerst verführerisch war. Ich hatte meinen neuen Italiener auf, und den schönen seidenen lilanen Kapot an, der machte Aufsehen! hu!

Hulda.

Was ist denn das, ein Kapot?

Helene.

Mein Gott, werden Sie denn nie die erhabenen Ausdrücke für die Erzeugnisse unsers Kunstfleißes kennen lernen? Die Pariser Damen nennen das, was bei uns Schanzläufer oder Ueberrock heißt, einen Kapot! Da sieht man doch gleich, daß Sie nicht in Paris waren.

Hulda.

Mein Gott, waren Sie denn da?

Helene.

Ich nicht, aber meine Schwester sollte einmal mit einer Herrschaft hinreisen; nachher wurde nichts draus.

Mimili.

Also Ihr Kapot hat solches Aufsehen gemacht?

Helene.

Ho! was für Aufsehen!

Arie Nr. 3.

Mel. Wie mit des Pinsels kräft'gen Zügen ꝛc.
(Fanchon.)

Die Damen riefen hinter meinem Rücken:
„Wie angegossen sitzt ihr der Kapot!“
Die Herren aber schrieen voll Entzücken:
„Welch eine Taille! Großer Gott!“
Dies Doppellob hat wahrhaft mich gerühret
Und meinen Stolz nicht wenig angefacht;
Denn meine Taille hab' ich mir selbst geschnüret,
Und den Kapott hab' ich auch selbst gemacht!

Was ihm aber den Kopf ganz und gar verrückt hat, war meine geistreiche Unterhaltung. Denn das wissen Sie doch, daß ich früher acht Wochen lang als Gesellschafterin bei einer reichen Brandweinbrennertochter gestanden, und dort so viel aus dem Conservations-Lexicon und der eleganten Zeitung gelernt habe, daß ich äußerst vornehme Redensarten besitze, welche ich mit einer gewissen Grazie von mir gebe, so daß man wohl glauben kann, ich sei ein Frauenzimmer von Ge-

burt! — Sonntags überhaupt gebe ich mir ganz andere Airs, als in der Woche, da habe ich einen ganz unkenntlichen Pli — das muß man auch, denn die jungen Mannspersonen sind jetzt so durchsichtig, sie merken gleich, daß man mit der Nähnadel aufgezogen worden ist. Na genug, wir kamen discursive, das heißt quantsweise aufs lieben, auf's heirathen, auf's etabliren, und die Sache kommt heute noch auf's Reine. Er hat gestern mit seinen Eltern gesprochen und sie auf den Knieen beschworen, ihre Einwilligung zu geben, und heut Abend im Conzert in Treptow bringt er mir Antwort.

Alle.

Gott! was Sie für ein Glück haben!

Hulda.

Das verdanken Sie Ihrer Garderobe. Sie mit Ihrem Staat können nach Wollanks Weinberg gehen, ich komme nur zu Sorgens im Thiergarten oder nach Moabit — und da passirt mir so etwas nie.

Mimili.

Sie haben ganz recht, Liebe. Bei Sorgens ist es ennuyant — man amüsirt sich den Tag über, und das ist alles.

Clementine (aufstehend)

Nun, mein Leibchen ist fertig.

Helene.

Ach mein Gott! meins ist noch gar nicht angefangen, und Madam hat das Kleid zu heute Abend versprochen; am Ende kann ich nicht ausgehen — das wär doch ein Malhör — das könnte einen Strich durch meine Heirath machen.

Clementine.

Geben Sie her, ich will Ihnen helfen.

Helene.

Ach wie gut Sie sind, liebste, beste Clementine! Sagen Sie nur, theure Freundin, wie Sie es machen, daß Sie Ihre Arbeit immer früher fertig haben, als wir?

Clementine.

Das ist wohl sehr natürlich; ich arbeite hinter einander fort und plaudre mit Niemandem.

Mimili.

Ausgenommen mit Emil Walter, wenn er herkömmt.

Clementine.

Er ist mein Bräutigam — steht als Comptoir-Diener in Condition bei Herrn van der Hort, einem reichen Holländischen Kaufmann,

der ein Handlungshaus hier in Berlin, und eins in Amsterdam hat. Emil verdient jährlich 500 Thaler bei ihm, und ich habe mir durch Fleiß und Sparsamkeit auch ein kleines Vermögen gesammelt.

Helene.

Wie viel denn?

Clementine.

Neunhundert Thaler!

Emmeline.

Neunhundert Thaler!?

Mimili.

Neunhundert Thaler?! Na, wer das glaubt, giebt acht Groschen!

Clementine.

Wahrhaftig! Zweihundert Thaler habe ich mir selbst gespart, und das übrige —

Emmeline.

Nun? das übrige?

Clementine.

Ist mir vor ein Paar Jahren zugeschickt worden, ich weiß nicht von wem; aber ich vermuthe, von irgend Einem aus meiner Familie.

Mimili (halblaut zu den Andern).

Aus ihrer Familie! — sie hat gar keine — sie ist ein Waisenkind!

Clementine.

Oh, ich hatte eine Cousine, Julie hieß sie — die mir sehr gut war, und von der ich seit acht Jahren nichts gehört habe. Ihre Mutter war eine Goldstickerin, und sie war anfangs auch nichts weiter, als eine Schneidermamsell wie wir, aber ihre Madame hatte auch eine Kleiderhandlung, wie unsre und ließ Julien immer im Laden stehen und verkaufen, weil ihre Schönheit so blendend war, daß eine große Menge Kunden sich blos ihretwegen einfanden.

Nr. 4.

Mel. Im Mohrenland gefangen war ꝛc.

Clementine.

Hunderte konnt' man täglich sehn
In ihrem Kleiderladen stehn;
In Equipagen fuhr man hin
Zu der schönen Näherin.
Aber eines Tages, da —

Helene.

Fuhr weg sie, hopsasa!
Freilich wer wird zu Fuße gehen,
Wenn vor der Thür die Wagen stehen
Und junge Herrn

Fahren so gern
Mägdelein schön!

Hulda.

Ja, ja — so wird's auch gewesen sein — man hat sie entführt!

Clementine.

Nein, Mamsell! meine Cousine gehörte nicht zu denen, die sich sogleich entführen lassen. Sie müssen wissen, daß sie Grundsätze hatte.

Mimili.

Nun, so wird man sie sammt ihren Grundsätzen entführt haben.

Clementine.

Pfui, das ist sehr schlecht, was Sie da sagen.

Emmeline.

Clementine hat Recht; ihr seid rechte Lästermäuler! (Alle stehen auf.)

Helena.

Nu, Mamsells! fangen Sie am Ende gar an, sich zu zanken. Das macht sich! erzogene Personen! Sie sollten sich was schämen! — Da kommt Einer die Treppe herauf! Still!

Alle

(fliegen auf ihre Plätze).

Still! still!

Zweite Scene.

Vorige. Emil Walter.

Clementine.

Ach! es ist Walter!

Emil.

Bon jour, Tinchen! bon jour, meine Damen! — Wer will mit nach Treptow zum Ball? ich habe Entreebillets!

Alle

(vor Freuden springend).

Ach, das ist herrlich! das ist köstlich!

Mimili.

Gott! was hatte ich für einen klugen Gedanken, mir mein Perkal-Kleid zu plätten! Tanzen ist mein größtes Vergnügen! wie tanze ich aber auch? Zwei Monat habe ich bei Loscheri und zwei bei Schultze gelernt.

Hulda.

Und ich — als ob ich's geahnet hätte — zog mir heut mein bestes Kleid an.

Emmeline.

Sie haben ja nur das Eine.

Hulda.

Das ist freilich wahr. Aber jammerschade, daß heut nicht Donnerstag ist!

Mimili.

Warum denn das?

Hulda.

Ach! — ich habe neulich eine Liebschaft angeknüpft! und —

Helene.

Wie? nun das muß ich sagen — das wäre doch ein wenig stark, wenn Sie in Ihrem Alter schon an so was dächten!

Mimili.

Ja Liebe, das ist wahr; Sie sollten lieber Zwirn einfädeln, aber keine Liebschaften.

Hulda.

Nun warum denn nicht? — Aber mein Liebhaber darf nur Donnerstags und Sonntags ausgehen, er ist noch in Pension. (seufzend) Also werde ich heute nicht so glücklich sein, ihn zu sehen.

Helene.

Ich, meine Damen, werde nicht das Vergnügen haben können, mit Ihnen zu fahren — ich habe persönlichere Rücksichten zu nehmen.

— Sie wissen ja wohl, mein Engländer — ach! und die Freundschaft erzeigen Sie mir wohl, Mamsells, — wenn Sie mir vielleicht zufällig begegnen — thun Sie nicht, als ob Sie mich kennten — ja? Das könnte ein schlechtes Licht auf mich werfen — ja?

Mimili.

I das versteht sich von selbst! — eine Hand wäscht die andere. Passirt uns mal so was, kennen Sie uns auch nicht. — Wir fahren also alle hin?

Hulda.

Ich — um mich zu amüsiren.

Helene.

Ich — um den Verlobungsring von meinem Jüngling zu empfangen.

Emmeline.

Ich — (seufzend) um mich zu zerstreuen.

Mimili.

Wie — Emmeline, Sie auch? — Sie wollten ja in die Spree springen?

Emmeline.

Wer weiß — wenn mir's in Treptow nicht gefällt — dort fließt die Spree weit rascher als hier.

Emil

(der bisher mit Clementinen sprach).

Hahaha! Sie sehen mir auch aus, als ob's Ihnen nicht gefallen würde! — Also, ich Glücklicher bin der einzige Kavalier sechs schöner Mädchen!

Mimili.

Wenn man Sie nur nicht für einen Lehrer hält, der seine Pensionairinnen spazieren führt.

Clementine.

Da haben Sie wahrlich recht — (leise zu Emil) Ich werde Ihrer gar nicht froh werden können!

Emil.

Nun, wenn Sie mir erlauben, bringe ich einen meiner Freunde mit — einen jungen, sehr liebenswürdigen Mann.

Emmeline (seufzend).

Einen jungen sehr liebenswürdigen Mann! — ach Meyer! Meyer!

Emil.

Herrn Felix Hilarius, einen —

Emmeline (schnell).

Herrn Hilarius? ist das der Geheime Sekretär beim Justiz-Commissarius?

Emil.

Sie kennen ihn?

Emmeline.

Ich habe ihn einigemal auf Landparthien gesprochen, als Meyer noch der Meinige war.

Mimili.

Ein Geheim-Secretair bei einem Justiz-Commissarius? ei, desto besser! — ich habe die Geheim-Secretairs gar zu gern. — Sie sind immer so putzig, so lustig, und wissen solche schauerliche Criminell-Geschichten aus den Akten zu erzählen — und dann gehören sie auch zu der Beaumonde.

Helene.

Da haben Sie Recht, Mimili — Beaumonde ist das halbe Leben — denn in Treptow ist manchmal sehr melirte Gesellschaft — und es ist doch nicht angenehm, sich compromenirt zu sehen.

Mimili,

(leise zu Emmelinen).

Das Compromeniren hat sie immer im Munde; das muß ihr sehr gefallen.

Emil

Also meine Damen — halten Sie sich bereit

reit — nach sieben Uhr holen wir Sie ab. Adieu jetzt!

Clementine.

Wie, Sie gehen schon wieder?

Emil.

Ich muß — mein Herr könnte auf's Comtoir kommen.

Mimili.

Ist er denn so strenge?

Emil.

Ja — mit uns. Außer dem Hause ist er ein großer Verehrer des schönen Geschlechts — freilich ohne Wissen seiner Gemahlin — denn wenn diese ahnen könnte, daß ihr Mann heimlich Courschneiden gieng —

Helene.

Oh, Herr Walter, hören Sie doch auf — nur keine anzüglichen Ausdrücke — diese kann ich nicht leiden! sie beleidigen meine zarten Ohren.

Mimili.

Ach Liebe, Sie haben sich zu sehr! da sehe ich doch nichts bei! Die Cour schneiden lassen wir uns ja alle.

Emil.

Adieu, meine theure Clementine! bald sehe ich Sie wieder und auf längere Zeit. (geht, kehrt wieder um) Apropos: nehmen Sie sich in Acht — das Handlungshaus, in dem Sie Ihr Ersparniß niedergelegt haben, ist — wie man sagt — nicht mehr ganz solide — wenn Sie wollen, will ich einen Gang dahin machen —

Clementine.

Heute nicht, Sie haben zu viel zu thun — aber morgen vergessen Sie es doch ja nicht — es ist die Frucht meiner sauern Arbeiten — es ist Alles, was ich besitze — verlöre ich es, hätte ich Ihnen sonst nichts zu bieten.

Emil,

(ihr die Hand drückend).

Doch, süßes Mädchen! doch! — So lange Sie mir Liebe geben, werde ich nichts vermissen. Adieu, meine Damen! — Adieu, Clementine! (ab)

Alle.

Adieu, Herr Walter!

Dritte Scene.

Vorige, ohne Emil Walter.

Helene (zu Clementinen.)

Aha, Herr Walter soll morgen Ihr Capital heben — dann machen Sie bald Hochzeit — und — ach das wäre prächtig! ich heirathe dann ganz geschwind meinen jungen Engländer, und wir etabliren in Compagnie eine große Putz- und Modenhandlung.

Alle (ohne Clementine).

Dann nehmen Sie uns doch als Directrice?

Helene.

Hm — ich glaube wohl nicht — Ihr seid so nachlässig, so faul —

Emmeline.

Ach, ich bitte Sie! haben Sie sich nicht! Sie urtheilen und bemokiren sich über Andre, und thun selbst den ganzen Tag nichts.

Mimili (am Fenster).

Mamsells! Mamsells! wir bekommen Besuch! Ein Landauer hält vor der Thür.

Alle

(laufen an das Fenster).

Ein Landauer?! wo? wo?

Mimili.

Ein Herr steigt aus — er deutet dem Kutscher, ihn mit dem Wagen in der andern Straße zu erwarten. — Oh, den kenne ich! das ist ja der Herr, der vor acht Tagen die drei Kleider bestellte. Nun, der wird sich wundern, die sind kaum angefangen — Helene hat sie zu machen.

Helene.

Na, Sie machen sich! — Sie und Emmeline haben sie in Arbeit bekommen.

Emmeline.

Ich? — nun so was lebt nicht!

Clementine.

Aber Mamsells, setzen Sie sich doch auf Ihre Plätze — was soll denn der Herr denken?

(Alle setzen sich und thun, als ob sie emsig arbeiteten.)

Vierte Scene.

Vorige. Herr van der Hort; dann Madam van der Hort von außen.

Herr v. d. Hort.

Bon jour, bon jour, meine kleinen Engelchen! — Sie sitzen ja wie angeschmiedet bei der Arbeit. — Das ist exemplarisch; wie gefällt Ihnen das? (NB. „Wie gefällt Ihnen das?" ist ein Sprüchwort, das er sich angewöhnt hat.)

Clementine.

O recht gut! — Sein Sie willkommen, mein Herr!

Hulda.

Wollen Sie sich nicht niederlassen?

v. d. Hort.

Danke, danke, mein hübsches Kind! — Sie sind wirklich alle ganz allerliebst! — wie gefällt Ihnen das!? — Sind die Kleider fertig, die ich bestellt habe?

Helene (arbeitend.)

Wir sind eben dabei, wie Sie gefälligst bemerken wollen — aber es ist die Tage her so viel zu thun gewesen — !

Mimili.

Das türkische Shawlkleid und der Sammt-Ueberock sind beinah fertig — das Tüllkleid werden wir dem Herrn heut Abend noch in seine Wohnung schicken.

v. d. Hort.

In meine Wohnung? wie gefällt Ihnen das? thun Sie das um Gotteswillen nicht! (recolligirt sich) ich meine — es möchte Ihnen zu viel Mühe machen.

Clementine.

O bewahre! wenn Sie uns gefälligst Ihre Adresse hier lassen wollten — ?

Helene. Mimili. Hulda.

Ja, wenn Sie uns gütigst Ihre Adresse hier lassen wollten — ?

v. d. Hort.

O — das ist gar nicht nöthig — mein Wagen steht unten — ich werde warten, bis Sie fertig sind — wie gefällt Ihnen das? — Ich habe eine Nichte, eine Pathe, der ich die Hochzeit ausrichte — für die habe ich die Kleider als einen Theil der Aussteuer bestimmt; da ich nun in einigen Tagen nach Amsterdam reisen will, so begreifen Sie wohl, daß ich keine Zeit zu verlieren habe. Auch muß ich Sie bitten, recht viel Geschmackvolles aus Ihrem Magazin noch zuzulegen. Die Aussteuer muß schön sein, denn der Bräutigam ist häßlich; wie gefällt Ihnen das? Allein unsre jetzigen jungen Damen haben bei dem Heirathen ein ganz neues System angenommen.

Nr. 5.

Mel. Es hat die Schöpferin der Liebe rc.

Es ist mit unsrer heut'gen Liebe

Ein wenig zu modern bestellt;
Die Mädchen fühlen meist nur Triebe
Für des Bewerbers Gut und Geld.
Mit Ohrgehängen, goldnen Ketten,
Mit Kleidern, Spitzen, Brasseletten,
Mit türkschen Shawls und Demantringen
Läßt auch die Schönste sich bezwingen.
Wenn auch der Mann grundhäßlich wäre,
So nimmt sie doch — bei meiner Ehre —
Aus Lieb' den Flitterstaat — aus Spaß
Den Mann dazu — wie gefällt Ihnen das?

Mad. v. d. Hort (von außen).

Johann! ich habe meinen Carton im Wagen vergessen; hol' Er ihn geschwind herauf.

v. d. Hort (bei Seite).

Alle Teufel! — die Stimme meiner Frau! — wie gefällt Ihnen das?

Mad. v. d. Hort (von außen).

Nicht doch, Johann! — den, der auf dem Rücksitz steht; — nicht den kleinen — ach, Er wird alles durch einander werfen — ich muß wahrlich selbst wieder hinab.

v. d. Hort (bei Seite.)

Sie kommt gewiß hieher — wenn sie mich hier ertappte — ! verdammte Geschichte!

Mimili.

Ist Ihnen nicht wohl, mein Herr?

v. d. Hort.

O — ja — sehr wohl — ich hörte eben eine Dame draußen sprechen — ich kenne sie sehr genau, diese Dame — allein wir haben uns erzürnt — wir liegen zusammen im Prozeß — wir sehen uns seit langer Zeit gar nicht mehr — und wenn sie hier mit mir zusammenträfe, könnte ich — mit einem Worte, es wär mir höchst unangenehm. Wie gefällt Ihnen das?

Helene.

Nun, so machen Sie, daß Sie fortkommen.

v. d. Hort.

Auf der Treppe würde ich ihr aber unfehlbar begegnen — ist denn hier gar kein andrer Ausgang?

Helene.

O ja, dort aus jenem Zimmer führt die Hinterthüre durch eine Nebentreppe auf den Hof.

v. d. Hort.

Schön, schön! — Adieu, holde Töchter des Luxus — ich werde bald wiederkommen. Halten Sie nur alles für mich bereit und vor allen Dingen sprechen Sie nicht von mir mit jener Dame. Wie gefällt Ihnen das? (geht in das Nebenzimmer.)

Emmeline.

Gott sei Dank! den sind wir los!

Mimili.

Vielleicht noch nicht! denn die Thür, die nach dem Hofe führt, ist verschlossen.

Helene.

I bewahre Gott!

Mimili.

Was Sie nun wieder wissen wollen! ich sage Ihnen, ich habe sie selbst —

Clementine.

Still! da kommt die Dame.

Fünfte Scene.

Madame van der Hort. Die Vorigen. Ein Bedienter in Livree trägt einen Karton.

Mad. v. d. Hort.

Ist Madame Vermont zu Hause?

Helene.

Allerdings — allein sie ist in diesem Augenblicke beschäftigt, ein Werk über eine neu erfun= Schnürbrust zu schreiben.

Mad. v. d. Hort.

Ei, da bewahre mich der Himmel, sie bei

solchem wichtigen Geschäft zu stören — ich will unser Jahrhundert nicht um ein neues Meisterwerk bringen. Eigentlich kam ich blos, um sie bei dem Ankauf einiger Garnirungen um Rath zu fragen, und mir zugleich Maaß zu einem neuen Kleide nehmen zu lassen.

Clementine.

Wenn Madame befehlen, wollen wir Ihnen Maaß nehmen; so brauchen Sie nicht zu warten.

Mad. v. d. Hort.

Recht gern, Mamsell. Mit Madam Bredouille, wo ich früher arbeiten ließ, bin ich gar nicht zufrieden; nun wußte ich wahrlich nicht, an wen ich mich wenden sollte, als ich heute zufällig in meines Mannes Kabinet Ihre Adresse auf dem Kamine fand. Wie sie dahin gekommen ist, kann ich nicht recht begreifen.

(Die jungen Mädchen gruppiren sich alle um Madame van der Hort; Helene nimmt Maaß an der Taille, Clementine an den Aermeln, Emmeline und Mimili am Untertheile des Kleides.)

Clementine.

Wollen Madame gefälligst die Arme in die Höhe heben.

Mad. v. d. Hort.

Machen Sie mir die Taille nicht gar zu lang — das entstellt den Oberkörper zu sehr — und ja keine Falten hier an den Seiten — aber nicht zu bloß am Halse.

Helene.

Oh, Madam können ganz ruhig sein — unser Haus ist durch den anständigen Schnitt, und die Güte der Näthe berühmt.

Mimili.

Befehlen Madame noch mehrere Kleider?

Mad. v. d. Hort.

Hm, ich brauche deren wohl, allein — es geht jetzt nicht gut an.

Mimili.

O, wenn Madame nur wollen.

Nr. 4.

Mel. Ja, mit dem Schicksal wollt' ich grollen ꝛc.
(Fanchon.)

Mad. v. d. Hort.

Es liegt wohl nicht an meinem Wollen,
Doch — hat mein Mann gleich Ueberfluß
So fürchte ich, er werde grollen,
Wenn er die Rechnung zahlen muß.
Die größten Summen zu verschwenden,
Für sein Vergnügen reut ihn nie,

Doch soll er mir zwei Kleider spenden
So spricht er von Oeconomie.

Mimili.

Deshalb dürfen Madam sich gar nicht geniren. Wir geben Ihnen die Sachen auf Credit, und wollen schon Mittel finden, von dem Herrn Gemahl bezahlt zu werden.

Mad. v. d. Hort.

Ich danke, mein liebes Kind; Sie sind sehr zuvorkommend.

Mimili.

Man thut, was man kann, um anständige Kunden zu befriedigen.

Mad. v. d. Hort.

Lassen Sie sich sehr theuer bezahlen?

Emmeline.

Madam wissen wohl, daß ein Haus, das nur einigermaßen auf guten Ruf hält, nicht anders umhin kann.

Mad. v. d. Hort.

Nicht mehr wie billig. — Ich bin aber noch nicht entschieden, welche Farbe ich wählen soll, was rathen Sie mir?

Helene.

Wir haben Proben von allen Sorten — wie gefällt Ihnen diese? die kleidet sehr.

Mad. v. d. Hort.

Hm — rosa dünkt mich —

Helene.

Oh, rosa muß Ihnen göttlich stehen.

Mad. v. d. Hort.

Sollte nicht lieber schwarz — ?

Helene.

Schwarz! ohne allen Zweifel — schwarz wird Sie ganz wundervoll kleiden. — Aber — irr mich nicht — nein, es ist Madame Vermonts Stimme; wahrscheinlich hat sie die Feder niedergelegt, und wenn Ihnen jetzt gefällig wäre, mit ihr selbst Rath zu halten —?

Mad. v. d. Hort.

Recht gern. (Helene führt sie an die Thüre, öffnet sie und läßt sie eintreten; der Bediente folgt ihr. Es schlägt 7 Uhr.)

Mimili.

Sieben Uhr! sieben Uhr!

Hulda.

Geschwinde aufgeräumt und Feierabend gemacht! (Alle außer Clementinen) Heißa! Feierabend! (sie tragen den großen Tisch an die Seite, ordnen die Sachen und machen sich fertig zum Aufbruch.)

Nr. 7.

Mel. Liebe Schwestern, zur Liebe geboren ꝛc
(Don Juan.)

Helene.

Fort mit Kleidern, mit Zwirn und mit Nadeln,
Denn die Zeit der Erholung ist da.
Wenn uns Freude winkt, wer will uns tadeln,
Daß wir freudig sie haschen, tralla!

Alle.

Trallala! trallala!
Daß wir freudig sie haschen, ja ja!

Mimili.

Kinder, laßt uns nicht länger verweilen,
Denn Herr Walter erwartet uns ja,
Lasset fröhlich nach Treptow uns eilen.
Welch Vergnügen erwartet uns da.

Alle.

Trallala! trallala!
Welch Vergnügen erwartet uns da.

(Alle ab außer Clementine.)

Sechste Scene.

Clementine allein; dann Herr van der Hort an der Thür des Kabinets.

Clementine

(hat das Kleid, welches sie fertig nähte, in einen Carton gelegt, und nimmt nun ihren Hut und Shawl).

Mein Kleid ist fertig! das will ich nun ge-

schwind zu der Frau Präsidentin tragen, um ja zu rechter Zeit wieder hier zu sein.

v. d. Hort.

(öffnet leise die Thür des Kabinets).

Machen mir die kleinen Närrinnen weiß, die Thür nach dem Hofe sei offen, und wie ich hinauswill, ist sie zweimal herum zugeschlossen. Wie gefällt Ihnen das? (er will heraustreten, erblickt aber den jungen Walter, der eben eintritt, und fährt erschrocken zurück) Alle Hagel — mein Commis Walter — was macht der hier? Wie gefällt Ihnen das? (zieht sich zurück und macht die Cabinetsthür wieder zu.)

Siebente Scene.

Emil Walter. Felix Hilarius. Clementine.

Emil.

Nur hinein, mein Freud! wir kommen zwar früher, als ich versprach, allein das wird man uns gewiß nicht übel nehmen. — Wohin, liebe Clementine?

Clementine.

Zur Präsidentin, ihr das Kleid zu bringen — wenn ich zurückkomme, ziehe ich mich schnell ein wenig an, und dann fahren wir.

Emil.

Kann ich Sie nicht zur Präsidentin begleiten?

Clementine.

Nein! ich würde zu viel mit Ihnen plaudern, und dabei könnten wir die Zeit versäumen.

Emil.

So erlauben Sie uns wenigstens, Ihnen von Weitem zu folgen.

Clementine.

Bewahre Gott! das wäre ja noch viel ärger, — das sieht so Putzmachermamsellartig aus, uud ich halte auf meinen guten Ruf. — Adieu indeß, lieber Walter! adieu, Herr Hilarius; ich werde nicht lange ausbleiben. (ab)

Achte Scene.

Emil Walter. Felix Hilarius. Später Herr van der Hort.

Emil

(Clementinen nachsehend).

Ein allerliebstes Mädchen! so sanft, so reizend, so verständig! — Meine vornehmen Verwandten sind wüthend, daß ich sie heirathen will; immerhin, ich verlange nichts von ihnen, aber ich mag auch nicht von ihnen abhängen.

Felix.

Laß sie reden! Du glücklicher Prinz bist zu beneiden! Dich leitet die Liebe, mich die kalte Vernunft in Hymens Joch.

Emil.

Du bist nicht klug.

Felix.

Was ich Dir sage; in Charlottenburg habe ich meine Eroberung gemacht — eine junge recht hübsche Dame! ein besonders nobles Air hat sie grade nicht, allein sie spricht, wie ein Buch — wie ein schlecht geschriebenes Buch freilich; indeß, sie hat viel Vermögen und ist Gräfin.

Emil.

Gräfin?

Felix.

Gräfin! Um ihre Bekanntschaft zu machen, tanzte ich eine Ecossaise mit ihr, um ihr näher zu kommen, einen Walzer. Im sechsachtel Takt entdeckte sie mir ihren Stand, nun ward ich immer zuvorkommender, immer zärtlicher, und in vier Wochen heirathe ich sie.

Emil.

Bist Du rasend? Ein armer Schreiber!

Felix.

Eben weil ich arm bin — bei der neuen Reform bleiben mir ohnehin keine Aussichten zu einer Anstellung; sie ließ so etwas von zehntausend Thaler jährlicher Einkünfte fallen — hat sie die, heirathe ich sie vom Flecke weg, hat sie die nicht, lasse ich sie sitzen. Ich sollte sie heute auch nach Treptow begleiten — allein ich werde ihr ein Billet schreiben und mich von ihr losmachen, denn ich gehe viel lieber mit Euch.

Emil.

In der That?

Felix.

Das versteht sich! Die vornehmen Damen sind durchaus nicht meine Passion. Schade nur, daß es grade nach Treptow geht, man ist da doch einigermaßen genirt.

Emil.

Ja, wo soll man denn sonst hingehen?

Felix.

Wohin? Du lieber Gott, Du lebst in Berlin, und kannst so etwas fragen?

Nr. 8.

Mel. Schaffen Sie was Gut's, Ihr Gnaden :c.

(aus dem Tyroler Wastel.)

Freude, Frohsinn und Vergnügen
Schlürfest Du in langen Zügen
In Stralow und in Rummelsburg,
In Rixdorf und Charlottenburg,
In Buchholz, Pankow und Schönhausen,
In Wilmersdorf zum Schafmilchschmausen.
In Pichelsdorf und Pichelsberg,
In Heinrichsdorf und Lichtenberg
Trinkt man aus Bunzlauer Kannen,
Die vier Hände kaum umspannen
Cichorien-Kaffee in Massen
Auf den Mann ein Dutzend Tassen.
Mittwochs nimmt von Moabit
Man sich Pumpernickel mit.
Beim Hofjäger ist's schrecklich voll,
Bei Kämpfers ist es nicht so toll;
In den Zeltern ist's vorbei,
Dafür blühet George neu;
Dort bringt ein gewandter Diener
Spargel Dir und junge Hühner;
Auch wird's jetzt im dustern Keller
Immer hübscher, immer heller;
Manche hochgelehrte Herrn
Speisen dort Kartoffeln gern.
Gehst Du in's Louisenbad
Trinkst Du Dich am Brunnen satt
Hilft es Kranken auch nicht sehr,
Schad't's Gesunden nimmermehr.

In der Hasenhaide ohne Hasen
Giebt's Rasenbänke ohne Rasen,
Aber Sand im Ueberfluß,
Welch ein herrlicher Genuß!
Tempelhoff am Erndtefeste
Fasset kaum die Zahl der Gäste;
Ist das Weißbier ausgegangen,
Kannst du Wasser doch verlangen,
Wenn die Brunnen nicht vorher
Man zum Weißbier schöpfte leer.
Auf Wollanks Weinberg ohne Wein
Stellt sich die beaumonde ein,
Wenn an allen Straßen-Ecken,
Um die Neugier zu erwecken,
Ungeheure Zettel kleben,
Daß man grand Concert wird geben,
Und dort Mozarts Don Juan
Höchst harmonisch hören kann.
Und fährt man nach Stegelitz
Hört man Lavalls muntern Witz;
Weil sein Haus war etwas schmal
Baut in der Scheun' er einen Saal.
Fährst du nach Schöneberg, kommst du bald
Auch in den schönen Grunewald;
Eierkuchen und Sallat
Speist man dort ganz delikat.
Im Teichmannschen Blumengarten
Muß man oft auf Sitze warten,
Doch bei Liesens an der Panke
Drängt man sich zum Weißbierschanke;
Auch kann man, nicht zu vergessen,
Dort Pökelfleisch und Erbsen essen.

Wenn es dir da nicht gefällt,
So geh nach der neuen Welt,
Spiele Billard, schiebe Kegel.
Oder willst du gar nach Tegel,
So nimm, hast du Appetit,
Essen dir und Trinken mit.
In dem Cirque olympique
Zeigen Künstler ihr Geschick.
Wahrlich, so was sah man nie!
Der gewandte Stephany,
Julius Cäsar Calpestry
Und die kleine Virginie,
Die gar mit Naivetät
Und Bravour auf Pferden steht. —
Manches allerliebste Mäuschen
Findest du im Eierhäuschen
Aber auch im neuen Krug
Giebt's Amüsement genug.
Ja, an jedem dieser Orte
Oeffnet stets für Groß und Klein
Das Vergnügen dir die Pforte,
Hast du Geld, so tritt hinein.
Täglich sieht man im Gedränge
Alles aus den Thoren ziehn.
Freud' und Jubel giebt's in Menge
In der Königsstadt Berlin!
In Berlin! In Berlin!

Emil.

Das muß man gestehen, du hast ein treffliches Gedächtniß. Warst du denn aber auch an allen diesen Orten?

Felix.

An allen. Ich sage dir, da amüsirt man sich königlich. Göttliche Mädchen findet man da, Putzmacherinnen, Schneiderinnen, Stickerinnen, — jetzt ja doch größtentheils Töchter der ehrsamsten Bürger. Das ist eine Klasse von Frauenzimmern, in deren Gesellschaft ich mich höchst glücklich fühle. Da kann man doch ein anständig scherzhaftes Wort sprechen; sie sind immer lustig, heiter, unbekümmert um die Zukunft, stets nur beschäftigt mit der Gegenwart; sie üben die einzig wahre Philosophie, und genießen des einzig wahren Glücks! Auch habe ich mich ganz in ihrem Umgange gebildet; alle 8 Tage eine neue Liebschaft; nie eine ernsthafte Liebe; heut führ ich Louisen nach der Louisen-Insel, morgen Paulinen zu Pauly's in's türkische Zelt; bald begleite ich Olympien in's Opernhaus zur Olympia, bald Theresen in's Königsstädter Theater zur Waise aus Genf. Finden wir beide dann vielleicht einen reizenderen Gegenstand, der unser Herz entzündet, so zerreißen wir ohne Groll das Band der Zärtlichkeit, das gewöhnlich nur in einem Zwirnsfaden besteht, und knüpfen die neue Bekanntschaft an, die vielleicht einen Tag länger

dauert. So macht man die Reihe durch, und welche Weiberkenntniß erlangt man dabei, oh oh!

Emil.

Hahaha! du würdest zu meinem Prinzipal, Herrn van der Hort passen, der hat dieselbe Passion.

Felix.

So? ist dein Banquier ein Liebhaber des schönen Geschlechts? das söhnt mich einigermaßen mit ihm aus.

Emil.

Ja, er ist ein etwas verjährter Liebhaber, der sich auf eigne Kosten auslachen läßt. (Hier öffnet van der Hort die Kabinetsthüre und horcht.) In seiner Jugend — sagt man — hat er, den schönen Weibern zu Liebe, manche Tollheit begangen, ich glaube aber, er begeht deren jetzt im Alter noch weit größere; allein als Geschäftsmann versteht er es ganz herrlich, Gleichgewicht in seine ordentlichen und unordentlichen Ausgaben zu bringen, denn er ist geizig gegen seine Frau, um großmüthig gegen Andre sein zu können. — Ueberhaupt ist finanzielle Berechnung in seinem ganzen Betragen, denn er ist grob und mürrisch gegen seine Untergebenen im Hause, um außer dem Hause

liebenswürdig zu sein, und ich glaube, er ist nur deshalb dumm und albern bei uns, um seinen Huldinnen gegenüber den schönen Geist spielen zu können.

Felix.

Bravo! er ist ein großer Speculant, der einsehen gelernt hat, daß ein Doppelgeschäft nie einträglich ist. Und seine Gemahlin?

Emil.

Eine herrliche Frau — der übrigens die Aufführung ihres Herrn Gemahls ganz und gar nicht entgeht, und die, wenn sie ihn einmal zufällig auf der That ertappte, leicht ein gewichtig Wort sprechen würde. — Doch denken wir an unsern Abend und wie wir unsre Damen amüsiren wollen.

Felix.

Oh, wir führen sie rund herum; zu Wasser nach Stralow, nach Rummelsburg ꝛc. Und weißt du was, auf dem Rückwege gehen wir alle zu der Russischen Kartenlegerin, die aus Kaffeesatz prophezeit — ich sage dir, eine zweite Pythia. Sie entdeckt dir deine geheimsten Angelegenheiten — wenn ein Anderer sie ihr vorher mitgetheilt hat. Unter den Damen hier ist

Mamsell Emmeline, eine schmachtende Brünette, ein köstliches Geschöpf! sie gefällt mir rasend; wenn ich über ihre oder ihrer Freundinnen Herzens-Geheimnisse kleine Erkundigungen einziehen, und sie der Kartenlegerin mittheilen könnte — so würde das einen herrlichen Spaß geben!

Emil.

Du hast recht, das wäre prächtig! aber wie wollen wir etwas erfahren?

Felix.

Wart, wart! vor der Abfahrt versammeln sie sich hier im Arbeitszimmer — sind sie alle beisammen, können sie das Plaudern nicht lassen — wenn ich sie dann irgendwo ungesehen behorchen könnte — (Hier macht v. d. Hort schnell die Kabinetsthür zu) zum Beispiel aus jenem Kabinet — (deutet nach der linken Seite.)

Emil.

Nein, nein, das führt zu Madam Vermont.

Felix

(auf das Kabinet rechts deutend).

Nun, aus diesem.

Emil.

Ja, das geht — herrlich — der Schlüssel steckt in der Thüre — versteck dich geschwind,

denn mich dünkt, die jungen Mädchen kommen schon.

Felix (horchend).

Nein — nein, du irrst dich.

Emil.

Gleichviel — geh nur immer hinein, so kann uns der Scherz nicht mißglücken. (er will die Kabinetsthür öffnen, Herr v. d. Hort hält sie aus Leibeskräften, Emil will den Schlüssel drehen) Nun — es ist doch nicht zugeschlossen — die Thür klemmt sich ja teufelsmäßig — aber das müßte doch schlimm sein, wenn ich — (er reißt gewaltig daran, sie geht auf, van der Hort tritt ihm entgegen) Himmel! mein Prinzipal!

Neunte Scene.

Vorige. Herr van der Hort.

Nr. 9.

Mel. Wie? wie? wie? ihr an diesem Schreckensort? rc. (aus der Zauberflöte.)

Emil.
Felix.
} Wie? wie wie? Herr van der Hort an diesem Ort!

v. d. Hort.

Wie? wie? wie? mein Commis ist noch nicht fort!

Alle drei.

Sieh! sieh! sieh! das ist seltsam auf mein Wort!

Emil. Felix.	Hat er gehört, was wir gesprochen,
v. d. Hort.	Merkter, daß ich mich hier verkrochen,
Emil. Felix.	So ist mir auch der Stab gebrochen.
v. d. Hort.	So ist ihm auch der Stab gebrochen.

Felix.

Frag ihn doch, was er hier will?

Emil.

Liebster Felix, schweige still!

v. d. Hort.

Woll'n Sie mir gefälligst sagen,
Was Sie hier zu suchen wagen?

Felix.

Dieselbe Frage thun auch wir,
Sagen Sie, was thun Sie hier?

v. d. Hort.

Herr, das geht Sie gar nichts an,
Ich bin ein unbescholtner Mann.

Felix.

Nun, unbescholten sind auch wir
Und ohne böse Absicht hier.

v. d. H.

Schon gut! das werd' ich weiter sehn,
Jetzo will ich nach Hause gehn.

(zu Emil.)

Ihre Frechheit zu vernichten,
Werd' ich Ihr Betragen richten.

Felix.

Nach meiner Meinung kann allein
Hier Ihre Gattin Richt'rin sein.

v. d. Hort
(stolz und aufgebracht).

Mein Herr, mit Ihnen red' ich nicht,
Sie sind ein viel zu armer Wicht!

Felix
(scherzend, zu Emil leise).

Ein Weiser prüft und achtet nicht,
Was der verworfne Pöbel spricht.

v. d. Hort (zu Felix).

Mosjö, ich verbitte mir jeden anzüglichen Scherz! Sie aber, Herr Walter, sind von heute an nicht mehr auf meinem Comtoir, und betreten mein Haus nie wieder! wie gefällt Ihnen das?! Stillschweigen brauche ich Ihnen nicht anzuempfehlen, denn Sie werden hoffentlich selbst einsehen, wie sehr Sie Ursache haben, discret zu sein; — wird nur ein Wörtchen von dieser Avanture laut, so wissen Sie, daß ich die Mittel in Händen habe, Sie Ihre Schwatzhaftigkeit bitter bereuen zu lassen! Wie gefällt Ihnen das! (ab)

Zehnte Scene.

Emil. Felix.

Felix.

Was will er damit sagen?

Emil.

Die Wahrheit; er hat die Mittel, mich zu ruiniren. Als vorigen Winter meine Mutter so krank war, hat er mir auf einen Wechsel mein Gehalt für zwei Jahre vorgeschossen; diese Summe kann ich ihm jetzt unmöglich zurückzahlen, also muß ich sein Comtoir verlassen, denn es ist doch besser gar keine Stelle zu haben, als eine in der Hausvoigtei.

Felix
(sich hinterm Ohre kratzend).

Alle Teufel, da hast Du recht! — und — ey was! darum wollen wir nicht verzweifeln; ich habe nicht viel, aber das wenige will ich mit Dir theilen; ich biete Dir die Hälfte meines Zimmers an; besonders groß ist es eben nicht, indeß zur Noth können sich zwei Menschen darin bewegen. Und eine Aussicht haben wir — Freund — mein Stübchen ist nicht viel niedriger, als die Singuhr; die ganze Hasenhaide können wir

übersehen Komm zu mir, Freund, wir wollen ein Leben führen, wie die Götter!

Nr. 10.

Mel. Selig, wer in einer Hütte rc. (aus Fanchon.)

Ja, mein kleines Bodenzimmer
Mißt nur vier Fuß im Quadrat,
Doch gewährt's einen Vortheil mir immer,
Den man selbst im schönsten Pallaste nicht hat.
Wohnt Freud' und Frohsinn in meinem Quartiere
Nehmen den ganzen Raum sie ein;
Dann bleiben die Sorgen hübsch vor der Thüre,
Denn sie können nicht mehr hinein.

Felix.

Also laß den Kopf nicht hängen, Freund, wir wollen uns schon durchbeißen.

Emil.

Ach, meinetwegen bin ich unbekümmert, aber die arme, arme Clementine! — Still, da kommt sie! Erwähne nichts von dem Vorfalle.

Eilfte Scene.

Vorige. Clementine (mit rothgeweinten Augen).

Clementine
(verbirgt im Eintreten ihr Schnupftuch).

Nun, da bin ich schon wieder; Sie sehen, daß ich Wort gehalten habe.

Emil.

Aber, was fehlt Ihnen, theure Clementine? Sie haben rothgeweinte Augen. —

Clementine.

O nicht doch —

Emil.

Sie weinen ja noch — was ist Ihnen? — sprechen Sie — ohne Scheu — Felix ist mein Busenfreund.

Clementine. (schluchzend).

Ach, Herr Walter — ich bin recht unglücklich! ich habe nichts mehr — ich bin ruinirt!

Emil.

Was sagen Sie?

Clementine.

Die Frau Präsidentin, der ich das Kleid brachte, hat mir erzählt, daß der Kaufmann, bei welchem mein kleines Vermögen steht, Bankrott gemacht habe; sie selbst hat eine beträchtliche Summe dabei eingebüßt.

Emil.

Das ist meine Schuld — warum ging ich nicht — auf der Stelle will ich eilen —

Clementine.

Bleiben Sie! Es wäre auch vorhin schon

zu spät gewesen. Ich wollte Ihnen nichts davon sagen, aber ich — bin zu bewegt.

Felix.

Sie verlieren wohl sehr bedeutend?

Clementine.

Ach, der Verlust schmerzt mich nicht so sehr — aber, jetzt, da ich gar nichts mehr habe — kann ich auch Herrn Walter nicht mehr heirathen.

Felix.

Warum denn nicht?

Clementine (weinend).

Nein, mein Herr — ich kann nicht, und ich will auch nicht — die Mamsells hier sollten aller Welt erzählen, daß ich ihm mein ganzes Glück verdanke, — daß ohne ihn ich — nein, dazu bin ich zu stolz. Also, lieber Walter, da Sie reich sind, und eine so einträgliche Stelle haben —

Felix.

Heißt: gehabt haben. Fuimus Troes, fuit Ilium!

Emil.

Ich bin weder reich, noch gut placirt.

Clementine.

Wie? was heißt das?

Felix.

Heißt: daß sein Banquier ihm den Stuhl vor die Thür gesetzt hat — und daß eine vollkommene Gleichheit unter Euch herrscht — Sie haben nichts, er hat nichts — so bringt einer so viel wie der andere in die neue Wirthschaft.

Clementine

(sich die Augen trocknend).

Dem Himmel sei Dank! nun bin ich beruhigt.

Nr. 11.

Mel. Einsam bin ich, nicht alleine ꝛc. (Preciosa.)

Ha, so trifft doch nicht alleine
Mich des Schicksals schwere Hand!
Einst noch werden Sie der Meine,
Dafür ist Ihr Herz mir Pfand.
Muthig wollen wir ertragen
Was uns traf ohn' unsre Schuld.
Täglich wollen wir uns sagen:
Liebe, Hoffnung und Geduld.

Emil (zu Felix).

Herrliches Mädchen! und ich sollte sie nicht lieben!

Felix.

Du hast recht! sie ist sehr liebenswürdig! Jammerschade, daß du grade ihr Liebster bist, denn ich bin weg, rein weg!

Clementine.

Uebrigens ist uns auch noch nicht alle Aussicht versperrt. Helene, eine von unsern Mamsells, wird eine sehr reiche Parthie machen, und hat mir so eben gesagt, daß sie mich mit nach England nehmen will — dort etabliren wir uns zusammen.

Felix.

Herrlich — göttlich! — Euer Glück steigt wie ein Phönix neu aus der Asche hervor — denn ich heirathe so schnell als möglich meine Reichsgräfin, veräußere ein paar Rittergüter, und schenke Euch sechs bis achttausend Thaler.

Clementine.

Dann sind wir reicher, als wir je waren!

Felix.

Du siehst also, daß alles reparirt ist — alles, alles finden wir wieder — Vergnügen, Vermögen, und besonders — Hoffnung! süße Hoffnung — süßer noch als das Glück selbst; du packst uns mit Allgewalt und erhebest uns zu Göttern. Was habe ich dir vorhin gesagt, Freund? — Fröhlichkeit, Philosophie und vor allem — wahrhafte Liebe — hier nur kann man sie finden! — Gott, wie glücklich bist du! — Jetzt

will ich zu meiner Reichsgräfin eilen und ihr absagen — oder besser ist's, ich sende ihr eine zärtliche Epistel — erdichte irgend einen Vorwand — meine reichen Verwandten hätten mich eingeladen, mit ihnen zu gehen, oder was mir sonst einfällt — ah bah! ich werde ihr schon ein X für ein U machen.

Nr. 12.

Mel. Bairischer Hopswalzer.

Ja mit zarten Worten will ich
Meiner Göttin schreiben:
Daß sie heute ohne mich
Sich soll die Zeit vertreiben.
Weint sie,
Meint sie:
Daß ich untreu worden bin,
Will ich
Billig
Morgen ändern ihren Sinn.
Ja bis morgen
Mag sie sorgen,
Heut bin froh und frei ich noch.
Amor's Fesseln,
Hymen's Nesseln
Ketten mich noch nicht an's Joch.
Drum will heute
Im Geleite
Dieser holden Mägdelein
Ich im Trubel

Scherz und Jubel
Einzig mich der Freude weihn.

(Felix ab.)

Zwölfte Scene.

Emil. Clementine. Gleich darauf Mad. van der Hort aus dem Zimmer der Madam Vermont. Ihr folgt der Bediente mit einem Carton.

Emil.

Der Glückliche! er ist ewig heiter und froh!

Clementine.

Auch wir können es mit der Zeit werden!

Mad. v. d. Hort
(in das Zimmer zurückredend).

Alles, was Sie mir gezeigt haben, Madame, gefällt mir ganz ausnehmend, und ich würde mir gewiß von jedem Zeuge aussuchen, allein mein Herr Gemahl möchte wohl nie zu bewegen sein, mir ein bedeutendes Cadeau zu machen. (zum Bedienten) Trage er den Carton in den Wagen. (Bediente ab.)

Emil (sich verbeugend).

Ergebenster Diener, Madam van der Hort!

Clementine.

Wie? die Gemahlin seines Prinzipals?

Mad. v. d. Hort.

Sieh da, Walter! Ist das Comptoir schon geschlossen?

Emil.

O nein — allein — ich — ich darf nicht mehr dort erscheinen. Ihr Herr Gemahl hat mir den Abschied gegeben.

Mad. v. d. Hort.

Wie? das ist wohl nicht möglich? — Ich werde sogleich mit ihm reden, — er muß Sie wieder annehmen.

Emil.

Ich danke Ihnen gerührt für Ihre gütige Theilnahme, allein ich habe Ursache zu glauben, daß Ihr freundliches Vorwort diesmal nichts helfen werde. Doch ersuche ich Sie, würdige Frau, den Schutz und das Wohlwollen, das Sie stets für mich hatten, auf dieses junge Mädchen übergehen zu lassen, das ich binnen Kurzem geheirathet haben würde, wenn nicht ein unglücklicher Zufall mich um meine Stelle gebracht hätte.

Mad. v. d. Hort.

Von ganzem Herzen, lieber Walter. — Was kann ich für sie thun? — Wer sind Sie, mein liebes Kind? wie heißen Sie?

Clementine.

Clementine Fermer.

Mad. v. d. Hort (bewegt).

Clementine Fermer? Wären Sie vielleicht eine Verwandte einer ehemaligen Goldstickerin, die in der Niederwallstraße wohnte?

Clementine.

Ja wohl, Madame, ich bin ihre Nichte.

Mad. v. d. Hort (sehr bewegt).

Ihre Nichte?!

Emil (zu Mad. v. d. Hort).

Was ist Ihnen, Madam? Sie scheinen bewegt?

Mad. v. d. Hort.

O — nicht doch — ich habe ihre Tante gekannt. (zu Clementinen) Hatten Sie nicht eine Cousine?

Clementine.

Ja, ein gutes Mädchen, von der ich seit acht Jahren nichts mehr gehört habe.

Mad. v. d. Hort.

Julie Fermer; ich habe sie im Auslande gesehen — in Amsterdam.

Clementine.

Sie kennen sie? — Sie wissen, wo sie ist?

— Ach, Madame, ich bitte, sagen Sie mir, ist sie glücklich?

Mad. v. d. Hort (lächelnd).

Nicht sehr — sie hat eine große Heirath gemacht — sie hat Bediente — Equipage — ein großes Hotel — und acht Jahre des Glücks haben sie so verändert, daß Sie — ich bin es überzeugt — sie jetzt nicht wieder erkennen würden.

Clementine.

Glauben Sie?

Mad. v. d. Hort.

Ja. — Ich glaube, daß der Stand einer vornehmen Dame ihr manchmal sehr zuwider wird — daß — wenn sie Zeit hätte, über ihre Lage nachzudenken, sie sich vielleicht gar für unglücklich halten würde — wenigstens hat sie mir dies einmal vertraut.

Clementine.

Wär es möglich?

Mad. v. d. Hort.

Ich kenne ihre Geschichte, sie hat sie mir oft erzählt. Vor acht Jahren machte ihr ein reicher Banquier einen unwürdigen Antrag — sie wies ihn mit Stolz zurück — in seiner verliebten Verzweiflung machte er ihr den Vorschlag,

sie zu heirathen, wenn sie ihm in sein Vaterland folgen, und jede Verbindung mit ihren armen Verwandten abbrechen wolle. Jung und unerfahren — willigte sie ein.

Emil.

Nun wird es begreiflich, daß er sie nie nach Berlin reisen ließ.

Mad. v. d. Hort.

Doch, ein einzigesmal seit ihrer Verheirathung. Die Verbannung nach Amsterdam ist ihr allerdings sehr unangenehm und dennoch ist dies noch ihr geringster Kummer. Wahrlich, ihrer Sorgen wären nicht wenige, wenn sie nicht in ihrer jetzigen Herrlichkeit sich noch ein wenig von der Sorglosigkeit und Philosophie ihres ersten Standes erhalten hätte. Getrennt von ihrem Vaterlande, von ihren Verwandten und Freundinnen vernachlässigt, ja, ich bin es überzeugt — sogar hintergangen von ihrem Manne, der sie durch seine Gleichgültigkeit oder seine Vorwürfe die Thorheit büßen läßt, die er früher beging, als er sie heirathete — dies ist ihr Loos — finden Sie es beneidenswerth?

Clementine.

Wahrlich — nein!

Mad. v. d. Hort (lebhaft).

Sie haben recht. — Folgen Sie ja nicht dem Beispiele Ihrer Cousine, mein gutes Kind; bleiben Sie stets in Ihrer Sphäre, heirathen Sie nur einen Mann, dessen Stand dem Ihrigen gleich ist. Reichthümer machen nicht glücklich; mancher, um sie zu besitzen, bezahlte sie oft theurer, als sie werth sind.

Clementine.

Meine arme Cousine! — o warum kann ich nicht wenigstens sie einmal umarmen!

Mad. v. d. Hort.

Sie wünscht es gewiß eben so sehr, als Sie; daß es nicht geschah, ist vielleicht mehr Ihre Schuld, als die meiner Freundin. Sie hätten das Haus, das Sie sonst bewohnten, nicht verlassen sollen, ohne Ihre Adresse dort zurück zu lassen; Ihre Cousine hätte Sie aufsuchen, Sie unterstützen können, und — wissen Sie was, liebes Kind, in einigen Tagen reise ich selbst nach Amsterdam, und wenn Sie wollen, nehme ich Sie dahin mit, und führe Sie zu ihr.

Clementine (freudig).

Wie? ist das Ihr Ernst?

Mad. v. d. Hort.

Ja freilich.

Clementine.

Und Julie wird mich gütig aufnehmen?

Mad. v. d. Hort.

Nr. 15.

Mel. Und ob die Wolke sich verhülle rc.
(aus dem Freischütz.)

Ich bürge selbst mit meinem Worte
Für meiner Freundin treuen Sinn;
Der Reichthum öffnet' ihr die Pforte,
Riß in die große Welt sie hin.
Zwar nah'n ihr Lebenssorgen nie,
Doch mancher Kummer drücket sie.
Ihr fehlt ein traulich liebend Wesen,
Mit dem ihr Gold sie theilen kann,
Sie wird dazu Sie auserlesen;
Genießen wird ihr Glück sie dann
Wenn, was ihr blinder Zufall bot
Kann enden ihrer Freundin Noth,

Vorläufig, gutes Mädchen, erlauben Sie mir die Stelle Ihrer Cousine bei Ihnen vertreten zu dürfen, und das für Sie zu thun, was sie selbst thun würde. Sprechen Sie, worin kann ich Ihnen nützlich sein? Wie ist Ihre Lage?

Clementine.

Die glücklichste von der Welt, wenn ich mei-

nen Walter heirathen kann — einen andern Wunsch habe ich gar nicht.

Mad. v. d. Hort.

Er soll erfüllt werden. Ich freue mich ordentlich darauf; — Hindernisse beseitigen — ein Liebespaar vereinigen — lange bot sich mir nicht Gelegenheit zu solchem angenehmen Geschäft. — Ich fahre nach Hause — rede mit meinem Manne — und erlange von ihm Ihre Aussteuer — Walters Wiederaufnahme mit erhöhtem Gehalte.

Emil.

Er wird Ihnen Ihren Wunsch abschlagen.

Mad. v. d. Hort.

Anfangs, ja — aus Gewohnheit — aber ich weiß ein Mittel, ihn zur Einwilligung zu bewegen. — Ich höre Jemand — geben Sie mir Ihren Arm, Walter. (zu Clementinen) Adieu, liebes Kind, bald bin ich mit guten Nachrichten wieder bei Ihnen. Adieu! Nach langer Zeit habe ich wieder einmal eine frohe Viertelstunde erlebt! Kommen Sie! (Emil giebt ihr den Arm und führt sie ab) Adieu!

Clementine
(ihr gerührt nachsehend).

Welch eine vortreffliche Dame! — Welche

Güte! welche Großmuth! — Ich kann mich noch gar nicht in mein Glück finden, es ist mir noch alles wie ein Traum.

Dreizehnte Scene.

Helene. Emmeline. Mimili. Aline. Amande. Clementine.

Emmeline.

Clementine! theure Freundin! ist's wahr, was das Gerücht an unsre Ohren schlagen ließ?

Mimili.

Einer meiner Freunde hat mir im Vorübergehen zugeflüstert, der Freund des Herrn Walter habe ihm im Vorübergehen zugeflüstert, daß Ihr Geliebter seine Stelle verloren hätte.

Helene.

Und daß Sie um Ihr kleines Vermögen betrogen worden wären.

Hulda.

Und daß Sie nun keinen Mann bekommen würden.

Clementine.

Man hat Euch die Wahrheit gesagt.

Emmeline.

Ach, wie uns das leid thut!

Helene.

Das Vermögen verlieren, ginge noch an —

Mimili.

Aber den Mann — das schmerzt!

Helene.

Und um so härter, da wir uns jetzt nicht mehr in Compagnie etabliren können.

Clementine.

Wie das? Im Gegentheil — jetzt grade dächt' ich —

Helene.

Ach, Sie wissen ja nicht, was mir unterdeß passirt ist. Mein junger Engländer ist kein Kaufmann, nein, denken Sie sich — er ist ein Mylord. Aus Delicatesse hatte er mir es bis jetzt verschwiegen, allein eben habe ich hier diesen Brief von ihm erhalten, worin er mir schreibt, daß er mich heute nicht nach Treptow führen kann, weil ihre Herrlichkeiten, seine Eltern von London heute mit dem Dampfschiff hier ankämen.

Mimili (lachend).

Mit dem Dampfschiff? auf der Spree?

(Während dieser Scene vollenden die jungen Mädchen ihre Toilette. Emmeline setzt ihren Hut auf, Mimili läßt sich von Clementinen die Schärpe umbinden, die Uebrigen stehen vor dem Toilettspiegel und arrangiren ihre Haare.)

Helene.

Nun, natürlich. Und ihre Herrlichkeiten, Mylord Vater und Mutter, bringen die Einwilligung zu meiner Vermählung mit; also, wenn's Glück gut geht, bin ich morgen oder übermorgen schon eine Lady.

Mimili (bei Seite.)

Wenn das wahr wird, platz ich vor Aerger!

Helene.

Aber glauben Sie ja nicht, Mamsells, daß ich deßhalb stolzer sein werde! — nein, meine theuren Freundinnen, ich werde euch nie vegessen, und wenn ich einmal wieder Berlin mit meinem Besuche beehren werde, sollt ihr mir alle meine Kleider machen — aber darum muß ich bitten, Mamsell Mimili, daß Sie nicht Hinterstiche wie ein Arm lang machen, und Hollnäthe, wie eine Faust dick.

Mimili (bei Seite).

Das ist nicht auszuhalten!

Vierzehnte Scene.

Vorige. Felix Hilarius.

Felix.

Nun, meine Damen? sind Sie fertig, so

können wir aufbrechen. Ah! die göttliche Emmeline! (küßt ihr die Hand).

Emmeline (ihn präsentirend).

Herr Geheim Secretair Felix Hilarius, ein Freund meines ungetreuen Meyer.

(Felix und Helene gewahren sich, und bleiben starr vor Erstaunen stehen.)

Nr. 14.

Mel. Gott, was seh ich? ist's möglich? (aus der Schweizerfamilie.)

Felix. Helene.

Gott, was seh ich? ist's Wahrheit? ist's Traum?
Meinen Augen trau ich kaum!

Helene.

Ist das nicht mein reicher Mylord?

Felix.

Steht nicht meine Gräfin dort?

Helene.

Ein Geheimer Secretair!

Felix.

Eine Ritt'rin von der Scheer!

Helene.

Ja, ich kann nicht länger zweifeln,
Himmel, mir vergeht der Sinn!

Felix.

Ja, ich seh's bei allen Teufeln,
Daß ich hier betrogen bin!

Die jungen Mädchen.

Ha, die Närrin ist betrogen.
Mylady sind fein geprellt,
Und auf einmal sind verflogen
Dampfschiff, Herrlichkeit und Geld.

Helene. Felix.

Ich stehe erstarrt!

Helene.

Der Pallast! die Gelder!

Felix.

Die Güter! die Felder!

Beide.

Ja alles ist fort!
Die Reichsgräfin (der Engländer) dort
Hat bloß mich genarrt!

Helene.

Mir fehlet die Sprache!

Felix.

Ich schluchze — ich lache!

Helene.

Er trieb nur ein Spiel,
Zu viel ist zu viel!

Felix.

Verfehlt ist mein Ziel.
Meinetwegen! mich ärgert's nicht viel!

Helene.

Ha Verräther! so konnten Sie mich betrügen!

Felix.

Barbarin! so konnten Sie mich hintergehen!

Mi=

Mimili.

Also dieser ist dein Mylord? hahaha!

Emmeline.

Und diese ist Ihre Gräfin? hahaha!

Helene.

Abscheulich! — (spöttisch) Ihre Herrlichkeiten, Dero erlauchte Eltern sind wohl noch nicht angelangt, Mylord?

Felix.

Sie verweilen noch ein wenig auf Ihren Rittergütern, Frau Reichsgräfin!

Alle.

Hahaha!

Hulda.

Wie sie schon einherstolzirte!

Emmeline.

Wie sie so schön die Kleider commandirte!

Mimili.

Jetzt darf ich wohl armlange Stiche machen, nicht wahr?

Clementine.

Mamsells! Mamsells! wer wird so boshaft sein!

Felix.

Heben wir miteinander auf, schöne Helena!

eigentlich habe ich mich mehr zu beklagen als Sie; ich komme um **10,000** Thaler jährlicher Einkünfte, und Sie verlieren nichts als einen Engländer — den wollen wir bald wiederfinden. Ich sende also meine Familie mit dem Dampfschiff nach London zurück, und wenn die Hand eines Expedienten eines Justiz-Commissarii und **Notarii publici** Ihnen convenirt, so biete ich Ihnen dieselbe an, — wohl zu merken, nur zu einer Eccossaise.

Helene.

Lassen Sie mich, Abscheulicher!

Felix.

Reich mir die Hand, mein Leben, komm nach Treptow mit mir! — Allein — ich höre gräßlich rasseln — sicher ist es Walter mit dem Wagen. — (eilt an's Fenster) Nein — es ist ein Landauer — er hält — ein Herr steigt aus — ei, irre ich mich nicht? nein, nein, es ist derselbe, der vorhin hier im Kabinet versteckt war — Walters Prinzipal — was will der schon wieder hier?

Clementine.

Herr van der Hort?

Felix.

Er selbst!

Mimili.

Vielleicht hat er uns etwas wegen der Dame zu sagen, die er vorhin so fürchtete.

Clementine.

Es war seine Frau.

Emmeline.

Nicht möglich? also hat er uns gefoppt? — das müssen wir ihm vergelten.

Mimili.

Ja, ja; laßt uns die Gelegenheit benutzen.

Felix.

Schön, ich lasse ihn unter Ihren Händen, und drücke mich, denn wir stehen nicht besonders gut zusammen; ich will nach den Wagen sehen. (zu Emmelinen) Holde Emmeline, vergönnen Sie mir, heut Abend Ihr Jacob Friburg zu sein. (zu Helenen) Comtesse, Ihr Demüthigster! Keinen Groll! that would but aggravate our sorrow. J shall do myself the honour to return to you.

Helene.

Allez-vous en!

Felix (geht singend ab).

Die Liebe, ach die Liebe, hat mich so weit gebracht!

Mimili.

Herr van der Hort kommt! Mamsells! kein Mitleid mit ihm!

Helene.

An ihm will ich meine Wuth auslassen!

Funfzehnte Scene.

Vorige. Herr van der Hort.

Herr v. d. Hort.

Da bin ich schon wieder, meine niedlichen Mamsellchen! wie gefällt Ihnen das?

Emmeline.

O ganz außerordentlich! Was steht zu Ihren Diensten?

v. d. Hort.

Ich komme in einer sehr wichtigen Angelegenheit.

Clementine.

Wünschen Sie vielleicht einige neue Kleider zu kaufen?

Hulda.

Die können Sie zu Dutzenden bei uns finden.

v. d. Hort.

Vor allen Dingen bitte ich Sie um die strengste Verschwiegenheit.

Mimili.

Die können Sie bei uns nicht finden.

v. d. Hort.

Doch, doch, meine holden Engelchen! Sie wissen wohl — vorhin das Abentheuer mit dem Kabinet — wenn sich Einer deshalb bei Ihnen erkundigen wollte — so müssen Sie dem Spion ein Näschen drehen — wie gefällt Ihnen das?

Sechzehnte Scene.

Vorige. Madam van der Hort.

Nun, liebe Clement — was seh ich? Sie, Herr Gemahl, an diesem Ort!

v. d. Hort.

Alle Teufel! — meine Frau! — wie gefällt Ihnen das? jetzt kann ich ihr nicht mehr entwischen — ich habe aber auch heute ein Satans-Unglück!

Mad. v. d. Hort.

Ich fand Sie nicht zu Hause, und wollte Sie so eben bei Ihrem Bruder aufsuchen, als Ihr Wagen, der unten vor der Thüre hält, mich auf allerhand seltsame Vermuthungen führte, die mir jetzt zur Gewißheit geworden sind; ich brauche

keinen andern Beweis, als die Verwirrung, in der ich Sie erblicke.

v. d. Hort.

Ich — Madame — ich versichre Sie, daß die Gedanken, die Sie sich machen — weil — Sie irren sich — denn — wie gefällt Ihnen das?!

Helene
(die ihren Freundinnen Winke gegeben hatte).

Oh, Madame, wenn Sie wüßten, welche Ursache den Herrn zu uns führte, so würden Sie nicht mehr zürnen — er hat — wahrscheinlich durch den Bedienten — erfahren, daß Sie sich heut ein neues Kleid gewünscht haben, und da wollte er Ihnen eine Ueberraschung bereiten.

v. d. Hort.

Ja — ja — Madame — deshalb kam ich hierher! (bei Seite) Gott! wie geschickt sie das machen — oh, diese Mädchen haben eine Geistesgegenwart —! (laut) Nun, wie gefällt Ihnen das?

Mad. v. d. Hort.

Sind Sie auch ganz gewiß, daß dies die Ursache seines Besuchs ist?

Helene.

Ganz gewiß! Alles, was der Herr für Madame ausgesucht hat, ist schon hier bei Seite gelegt worden; belieben Sie gefälligst selbst zu sehen, ob es nach Ihrem Geschmack ist.

(Die Mädchen holen eine Menge Cartons, groß und klein herbei.)

Nr. 15.

Mel. War's vielleicht um eins? war's vielleicht um zwei? ꝛc. (aus den Wienern in Berlin.)

Helene.

Hier ist Nummer eins;

Emmeline.

Hier ist Nummer zwei;

Mimili.

Hier ist Nummer drei;

Clementine.

Hier ist Nummer vier.

Helene.

Ein Kleid von Mousselin;

Emmeline.

Und eins von Levantin;

Mimili.

Hier ein Kleid zum Ball;

Clementine.

Hier ein türk'scher Shawl.

v. d. Hort (bei Seite).

Ist's nicht bald all?

Mad. v. d. Hort.

Wie? was bedeutet das?
Ist es Ernst oder Spaß?

v. d. Hort.

Ernst ist es, theure Gattin!
(bei Seite) Wie gefällt Ihnen das!

Die Mädchen
(bei Seite kichernd).

Das fiel ihm wohl nicht ein
Daß er gefoppt sollt' sein,
Wer Andern Gruben gräbet
Fällt oft selbst hinein.

Mad. v. d. Hort
(die Sachen wohlgefällig betrachtend).

Wie? das ist alles mein?
Ah, das ist wahrlich fein!
Sie werden, theurer Gatte,
Meinen Argwohn verzeihn.

v. d. Hort
(bei Seite, ärgerlich).

Teufel! die sind zu fein.
Ich seh es leider ein,
Daß ich hier der Gefoppte
Allein werde sein.

} Zugleich.

Helene.

Wir haben das Kostbarste ausgesucht, uud dennoch ist alles sehr wohlfeil; Dero Herr Gemahl zahlen dafür die Kleinigkeit von 80 Louisd'or!

v. d. Hort.

Ja — es ist spottwohlfeil — (bei Seite) 80 Louisd'or — eine Kleinigkeit! wie gefällt Ihnen das!

Helene.

Hier ist Nummer fünf;

Emmeline.

Hier ist Nummer sechs;

Mimili.

Hier ist Nummer sieben.

Clementine.

Sehn Sie, nach Belieben!

Helene.

Ein Kleid besetzt mit Tull;

Emmeline.

Eins von dem feinsten Mull;

Mimili.

Eins von Merino,
Weiß und coquelicot.

v. d. Hort.

Ich schrei Ach! und O!

Mad. v. d. Hort

(sich gegen ihren Mann verbeugend).

Wie hab ich Sie verkannt!

v. d. Hort

(gezwungen lächelnd).

Nicht wahr, ich bin galant!

(bei Seite, wüthend)

Da hab ich mir die Finger
Ganz höllisch verbrannt!

Alle Mädchen.

Das fiel ihm wohl nicht ein ꝛc.

Mad. v. d. Hort.

Wie? das ist Alles mein? ꝛc.

v. d. Hort.

Teufel! die sind zu fein ꝛc.

Helene.

Nicht wahr, die Sachen sind nach dem neuesten Geschmack? Und die ganze Rechnung macht 150 Thaler, nicht einen Heller mehr! Nun, Madame, wie gefällt Ihnen diese Ueberraschung?

Mad. v. d. Hort.

In der That — ich muß gestehen — Herr Gemahl —

v. d. Hort.

O — ich bitte — keinen Dank! — Sind Sie wirklich überrascht?

Mad. v. d. Hort.

Ganz ausnehmend.

v. d. Hort (bei Seite).

Ich bin es auch. Wie gefällt Ihnen das!

Mad. v. d. Hort (bei Seite).

Ich weiß wahrlich nicht, wem ich eigentlich

meinen Dank abstatten soll? den jungen Mädchen, oder —

Emmeline.

Wenn der Herr die Rechnung gleich bezahlen wollen, Madame ist hier in Ihrem Zimmer. (öffnet ihm die Thüre.)

v. d. Hort.

Allerdings — ich (bei Seite) Satansmädchen! — (seiner Frau die Hand bietend) Wenn Ihnen gefällig ist, so — (indem er sie in das Zimmer der Madame Vermont führt, bei Seite) Ich muß bezahlen — wie gefällt Ihnen das! (ab mit Mad. v. d. Hort.)

Siebenzehnte Scene.

Die jungen Mädchen.

Alle (lachen).

Hahaha!

Clementine.

Wenn die Dame nicht so liebenswürdig wäre, hätte ich den muthwilligen Streich gewiß nicht zugegeben.

Emmeline.

Ach was! — Aber nun Kinder, holt eure Hüte und eure Parasols! die Herren werden gleich mit dem Wagen hier sein.

Mimili.

Hulda, vergessen Sie ja nicht, dort meinen Pompadour mit aufzupacken! (sie hat ihn zu Anfang der 13ten Scene auf einen Tisch im Hintergrunde gelegt.)

Hulda

(holt ihn von dem Tische).

Mein Gott! der ist ja gewaltig schwer! was haben Sie denn da drin?

Nr. 16.

Mel. Der Troubadour, stolz auf der Liebe Bande rc.
(Johann von Paris.)

Mimili.

Mein Pompadour
Ist voll gepackt mit Kuchen,
Auf Treptow's Flur
Wollen wir ihn versuchen.
Schöne Natur
Läßt Hunger nicht vergessen,
Drum wollt Ihr essen,
So winket nur;
Der Kuchen steckt im Pompadour.

Alle.

Ja, wenn wir tanzen, springen,
Woll'n wir ihn schon bezwingen,
Drum nimm den Kuchen mit,
Im Freien kommt der Appetit,
Nimm ihn mit
Für unsern Appetit.

(Sie springen alle fröhlich davon; während des Nachspiels kommen Herr und Mad. v. d. Hort wieder aus dem Seiten-Kabinet; die jungen Mädchen machen ihm nach dem Takte eine neckend höfliche Verbeugung und tanzen ab.)

Achtzehnte Scene.

Herr und Madame van der Hort.

v. d. Hort (bei Seite).

Wenn ich mich jemals wieder anführen lasse, so — (indem er seiner Frau die Hand reicht) Wollen mir Madam erlauben, Sie an den Wagen zu führen?

Mad. v. d. Hort.

Noch nicht — ich habe Sie noch um etwas zu bitten, und zwar gleich hier auf der Stelle; da Sie hier so außerordentlich großmüthig sind, werden Sie gewiß keinen Augenblick anstehen, meine Bitte zu gewähren.

v. d. Hort.

Ich weiß nicht, Madame, warum Sie mir das in einem so spöttischen Tone sagen?

Mad. v. d Hort.

Ganz und gar nicht, ich spreche sehr ernsthaft. — Sie haben dem jungen Walter den Ab-

schied gegeben —? — weshalb, weiß ich nicht, da er mir es nicht gesagt hat.

v. d. Hort.

Daran hat er sehr wohl gethan.

Mad. v. d. Hort.

Er ist ein junger, sehr wackrer Mann, für den ich mich interessire; Sie würden mich daher sehr verbinden, wenn Sie ihn behielten.

v. d. Hort.

Ich möchte es sehr gern, allein — es ist unmöglich — absolut unmöglich — ich habe es geschworen.

Mad. v. d. Hort.

Daran haben Sie gar nicht wohl gethan.

v. d. Hort.

Warum nicht?

Mad. v. d. Hort.

Weil er bleiben wird!

v. d. Hort.

Element! wie gefällt Ihnen das!

Mad. v. d. Hort.

Ruhig, wenn ich bitten darf, ich bin noch nicht zu Ende. Ich habe Ihnen ja gesagt, daß ich heute sehr aufgelegt zum Bitten bin. Sie wissen, das kommt selten an mich, darum muß

ich die Augenblicke benützen, in denen Sie gut disponirt sind. Also — Sie werden Walter behalten, ihm ein anständigeres Gehalt zusichern, und ihm noch außerdem 5000 Thaler schenken.

v. d. Hort.

5000 Thaler! — wie gef — und wozu das?

Mad. v. d. Hort.

Damit er Clementinen heirathen kann — das junge Mädchen, das vorhin neben mir stand.

v. d. Hort.

Wie? Clementine? — die Schneider-Mamsell?

Mad. v. d. Hort.

Ja, sie lieben sich wahrhaft und innig. — (mit Anspielung) Sehen Sie das vielleicht nicht gern?

v. d. Hort.

O — Madame — sehr gern!

Mad. v. d. Hort.

Desto besser — denn Sie mögen erfahren, daß diese Schneidermamsell meine Cousine ist — meiner Mutter Schwester-Tochter.

v. d. Hort (erschrocken).

Wie gefällt Ihnen das! Sprechen Sie doch

nicht so laut! — Was — was sagen Sie mir da?

Mad. v. d. Hort.

Die genaueste Wahrheit! — Vorläufig ist es noch ein Geheimniß, um das ich ganz allein weiß; wenn Sie mir aber meine Bitte abschlagen, so erkläre ich sie laut für meine Cousine, hier, in ganz Berlin, mitten in Ihrem brillantesten Zirkel — auch in Amsterdam — und um es Ihnen zu beweisen, eile ich, sie zu holen.

v. d. Hort

(hält sie zurück).

Halten Sie ein! — Madame! — um Gotteswillen! — Welchem Ridicule wollen Sie mich exponiren! was würde die Welt dazu sagen! Ich der Cousin einer Schneidermamsell! wie gefällt Ihnen das?!

Mad. v. d. Hort.

Es ist ein ehrenwerther Stand.

v. d. Hort.

O ja — mitunter. Walter sie heirathen! — wie würde man über diese Heirath skandaliren!

Mad. v. d. Hort.

Wie so? hat man denn über die Ihrige skan-

skandalirt? Und Sie wissen ja, daß ich selbst eines Goldstickers Tochter —

v. d. Hort

(ängstlich einfallend).

Ja, ja, ich weiß — indeß — Ihre Reize — und die Bedingung, nie davon zu sprechen — auch ist Gold immer ein edles Metall — folglich — wer mit Gold umgeht — immer eine Art Edelmann —

Mad. v. d. Hort.

Wohl! so eile ich meine Geburt und meine Verwandtschaft bekannt zu machen —

v. d. Hort.

Nicht doch — ich —

Mad. v. d. Hort.

So entscheiden Sie sich — bedenken Sie, welch ein Opfer ich Ihnen bringe; Clementine ist meine einzige Verwandte —

v. d. Hort.

Gott sei Dank!

Mad. v. d. Hort.

Also — Sie willigen ein —? Sie statten meine Cousine aus! Ohnehin muß es Ihrer Eitelkeit schmeicheln, das Gegentheil von dem zu thun, was häufig andre Glückskinder thaten.

Jene suchten sich mit schwerem Gelde Familie zu erkaufen, Sie bezahlen, um die Ihrige los zu werden.

v. d. Hort.

Wohlan Madame! ich sehe wohl, ich muß alles thun, was Sie wollen — doch hoffe ich wenigstens, daß das tiefste Stillschweigen —

Mad. v. d. Hort.

Ich verspreche es Ihnen, und Sie wissen, daß ich mein Wort halten kann. Clementine ausgenommen, der ich mich zu erkennen geben werde, und auf deren Verschwiegenheit ich bauen kann, soll Niemand unsre Verwandschaft erfahren. Aber, ich warne Sie, geben Sie wohl Acht; wenn ich wieder einmal Ursache haben sollte, mit Ihrem Betragen unzufrieden zu sein, so werde ich Rückfälle für meine Familie empfinden, die Sie zittern machen sollen.

v. d. Hort.

Schweigen Sie, ich bitte, da kommen sie. (bei Seite) Das ist ein Tag! wie gefällt Ihnen das!

Neunzehnte Scene.

Vorige. Emil Walter. Clementine. Helene. Emmeline. Mimili. Hulda. Aline. Amanda. (mit ihren Hüten und Sonnenschirmen.)

Emil

(Clementinen am Arm führend).

Wie? Herr van der Hort ist noch hier?

Mad. v. d. Hort.

Ja, mein lieber Walter, er wartete blos auf Ihre Rückkunft, um Ihnen selbst anzukündigen, daß er Sie mit 800 Thalern Gehalt auf seinem Comptoir behalten, und Ihnen überdies zu Ihrer Hochzeit mit Clementinen ein Cadeau von 5000 Thalern machen werde.

Emil.

Wie — es wäre möglich —? ich kann es kaum glauben — o mein Herr — mein Dank —

v. d. Hort.

Schon gut! schon gut!

Clementine

(Madam v. d. Hort's Hand küssend).

Ach! Sie sind die liebenswürdigste, die großmüthigste Dame, die —

Mad. v. d. Hort
(ihr den Mund zuhaltend).

Schweig, liebes Mädchen — schweig! Ich habe dir noch ganz andre Dinge mitzutheilen. Sage deinen Gefährtinnen Lebewohl, und folge mir; ich nehme dich mit mir.

Clementine.

Morgen, ja — aber heute lassen Sie mich den Tag fröhlich mit meinen Freundinnen beschließen. (zu ihnen); Nie werde ich die glückliche Zeit vergessen, die ich mit euch zubrachte, und oft, recht oft werde ich euch besuchen.

v. d. Hort (bei Seite).

Ich gewiß nicht mehr!

Emmeline
(ihre Thränen trocknend).

Das ist noch mein einziger Trost — denn ich würde mich nie an den Gedanken gewöhnt haben, mich für die lange, bange Ewigkeit von Ihnen getrennt zu sehen!

Mimili (weinend).

Ich auch nicht — die liebe, gute Clementine! Empfangen Sie meine aufrichtigsten Glückwünsche —!

Helene (schluchzend).

Ja — unsre Glückwünsche — und unser Lebewohl! (bei Seite) Die hat einen Treffer! so was würde mir nie passiren!

Alle übrigen (traurig).

Wir empfehlen uns Ihnen — wir sind so gerührt!

Clementine
(eine nach der andern umarmend).

Meine guten, lieben Freundinnen!

Mimili
(nachdem sie sie umart hat, bei Seite).

Wieder ein neugebackenes Glückskind!

Emmeline
(ebenso, und auf Mad. v. d. Hort zeigend).

Das ist keine Kunst und gar nicht zu verwundern, wenn die Tugend von vornehmen Damen in Schutz genommen wird!

Mimili
(auf Herrn v. d. Hort blickend).

Und besonders von Banquiers! Ach, wenn doch mich einmal ein Banquier in Protektion nehmen wollte! aber da kann ich lange warten!

Zwanzigste Scene.

Vorige. Felix Hilarius.

Felix.

Nun, meine Damen — alles ist bereit, wie steht's mit Ihnen?

Emil.

Ach, mein Freund, gut, daß du kommst — ich bin glücklich — selig — nachher werde ich dir alles erzählen — wünsche mir Glück, ich heirathe.

Felix.

Wahrhaftig? — nun das freut mich von Herzen! — Aber auch du kannst mir deine Gratulation abstatten. Ich heirathe nicht!

v. d. Hort (bei Seite).

Hier so lange unter diesem Plebs stehen zu müssen — wie gefällt Ihnen das?! (zu seiner Frau) Ihre Chaise steht vor der Thüre, Madam!

Felix.

Drei capitale Einspänner dito, für Sie, meine Damen! (zu Emmelinen, ihr den Arm bietend) Kommen Sie, göttliche Emmeline! in Treptow wollen wir von Ihrem treulosen Meyer reden, der Sie nicht verdiente, und an dem Sie sich rächen sollten.

Emmeline (seufzend).

Das sage ich mir alle Tage.

Felix.

Morgen führe ich Sie zu Olivier unter die Linden, wo die rothe Gardine hängt, zeige Ihnen das Grab der Charlotte Werther, und an der höhnenden Fackel zünden wir die Flamme unserer Liebe an.

Emmeline
(ihn liebevoll ansehend).

Ich folge Ihnen dahin!

Helene (zu den andern).

Da habt ihr's! sie schnappt ihn mir vom Munde weg! — und heut früh wollte sie sich noch in die Spree stürzen! O wären doch die Mühlen nicht geschützt!

Emmeline
(bei Seite, Felix seufzend anblickend).

Gott gebe, daß dieser mir treu bleibe!

v. d. Hort
(ungeduldig zu seiner Frau, die während dem mit Clementinen plauderte).

Nun, Madam! ich bitte, nach Hause, nach Hause!

Clementine.

Und wir, nach Treptow!

Alle
(vor Freude springend).

Nach Treptow!

Mad. v. d. Hort
(ihrem Manne die Hand gebend, und die jungen Mädchen sehnsüchtig betrachtend).

Ach! wie glücklich sind sie!

Nr. 17. Vaudeville.

Mel. Wenn ich es je vergessen könnte ꝛc.
(Finale aus Belmonte und Constanze.)

Emil.

Wo Rang und Reichthum immer thronen
Stellt oft sich Langeweile ein,
Die wahre Freude herrscht allein
Wo treue Lieb' und Armuth wohnen.
Und schon ein altes Sprichwort spricht's:
Wer nichts besitzt, der fürchtet nichts.

Felix.

Der arme Millionair! mit Sorgen
Bringt er sein ganzes Leben zu,
Sein Geld läßt ihm nicht Rast noch Ruh,
Gestohlen glaubt er's jeden Morgen.
Frei ist die Brust des armen Wichts,
Dem stiehlt man nichts, denn er hat nichts.

Mimili.

In schweren, goldgestickten Kleidern
Stehn große Damen steif beim Ball;

Leicht ist das Kleidchen von Perkal
Das wir zum Tänzchen selbst uns schneidern.
Das goldne Kleid, oft preßt's, oft stichts!
Doch hindert uns beim Tanzen nichts.

Mad. v. d. Hort.

So mancher Splitterrichter blicket
Mit Hohn auf keimendes Talent,
Nur mit Verachtung er es nennt
Und ruht nicht, bis er's unterdrücket.
Selbst glaubt er sich ein Kind des Lichts,
Doch spürt man nach, so weiß er — nichts.

v. d. Hort.

Gar mancher, ohne sich zu schämen
Borgt oft sich Geld und Geldeswerth;
Man giebt's ihm, weil er uns beschwört
Sein Ehrenwort als Pfand zu nehmen.
Allein an Ehre oft gebrichts,
Will man sein Geld, bekommt man nichts.

Helene.

Der Mann, der trotzig und verwogen
Der armen Frau Befehle giebt,
Sie zwingen will, daß sie ihn liebt,
Und — stets in Furcht, er sei betrogen —
Sie quält, wie Schergen des Gerichts,
Verdient statt Lieb' und Treue —
(mit einer kleinen Pantomime, als theile sie Ohrfeigen aus, hält aber inne und sagt):

nichts!

Clementine (an das Publikum).
Leicht lesen wir in Ihren Mienen
Ob unser Spiel Sie heut ergötzt;
Mit ein'ger Furcht nah ich mich jetzt
Und forsch', ob Nachsicht wir verdienen.
Seh ich Sie heitern Angesichts,
Sind wir beglückt und fürchten nichts.

Ende.

Vorstehendes Vaudeville ward aufgeführt auf den Bühnen zu Aachen, Berlin, Braunschweig, Breslau, Bremen, Cöln, Frankfurth, Glogau, Hamburg, Königsberg, Magdeburg, Minden, Ratibor, Rostock, Riga, Stettin ꝛc.

Bayerische Staatsbibliothek MÜNCHEN

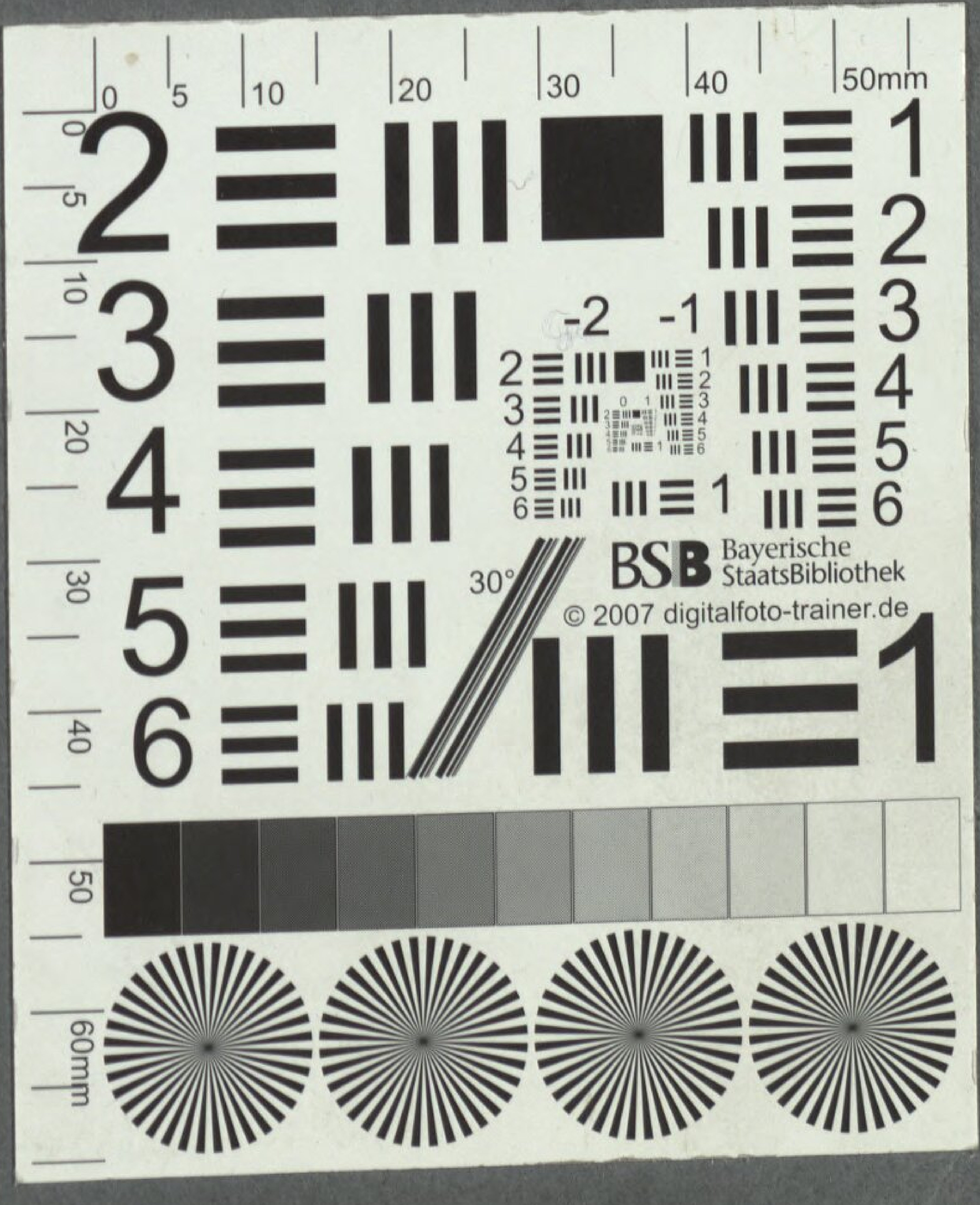
Bayerische
StaatsBibliothek
© 2007 digitalfoto-trainer.de

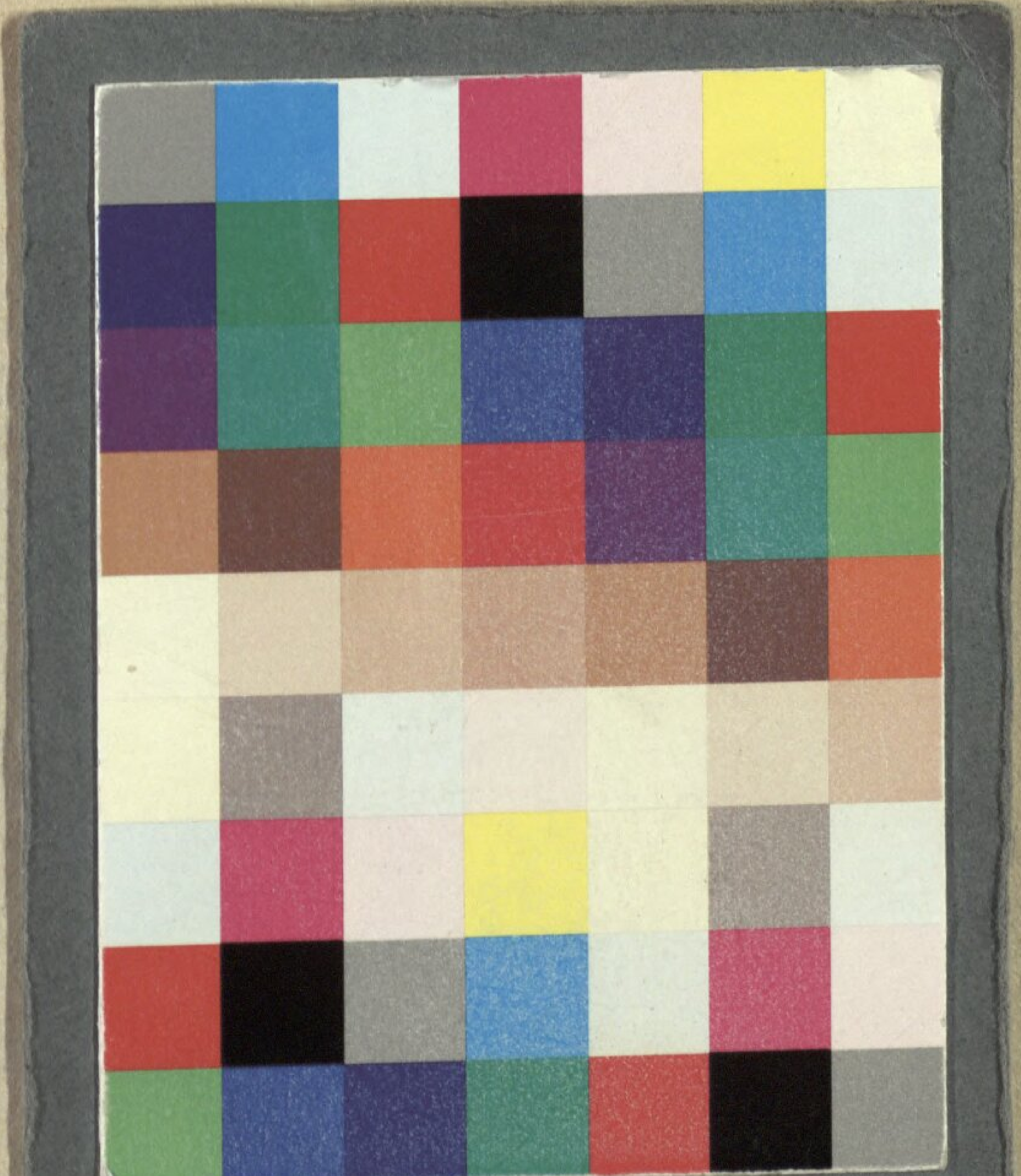

BSB Bayerische StaatsBibliothek
MDZ Münchener DigitalisierungsZentrum Digitale Bibliothek

Angely, Louis [Textverf.]

Die Schneider-Mamsells Vaudeville in einem Akt ; zum Erstenmale aufgeführt auf dem Königsstädtischen Theater zu Berlin, den 12ten November 1824

[s.l.] [ca. 1825]

Slg.Her 1564
urn:nbn:de:bvb:12-bsb00061683-8